工商晚報

The Kung Sheung Evening News

中華民國新聞局登記證局版台報字第零零五號
中華民國僑務委員會登記證僑新字第式號

承印及印：工商日報有限公司
香港灣仔分域街十八號
各部電話號碼
編輯部及採訪部 5－283378－80（三線）
經理部：5－281521－3（三線）
營業部：5－280708、5－279307
中區辦事處：5－225495、5－221
報掛號二零七五 郵箱六二號
日出紙兩大張售價八毫
新聞紙第一四八三號

新聞摘要

☆葵涌發生四級大火（一頁）

☆閃電偵破除夕兇案（一頁）

葵涌一塑膠廠發生四級大火

五消防員及一看更受傷

【本報訊】葵涌和宜合道一工廠大廈今日清晨發生四級大火，起火地點相信是四樓一塑膠廠，由於廠內貯有易燃物料，火勢一發不可收拾，火焰向上蔓延，十樓亦受到波及。撲救近五小時後，火勢已被撲滅。事件中共有五名消防員及一名大廈看更受傷。

現場為上葵涌和宜合道一五八號華寶工業大廈，該廈樓高十二層，火起於四樓之風雲實業公司，上址為一製造塑膠拖鞋工場。

火起於今晨五時零二分，三分鐘後升為三級，消防員到場後，在五時四十六分將火勢升至四級。消防員出動十條滅火喉灌救，並派出煙霧隊進入火場。

為防止火勢向上蔓延，消防員向該廈樓上各層灌水，但火焰卻從三面伸展往七樓及十樓，五樓和六樓則未受影響。

至九時五十七分，大火終被撲滅。

事件中共有五名消防員在灌救時受火灼傷或掏暈，另有一名大廈看更受傷，全部均敷藥後出院。

據現場消息謂，起火之塑膠廠之東主姓何，該廠經營已數年，平時有幾十名工人，廠內貯有貨物及原料約值數十萬元。由於昨日週末，晚上無人留宿，故起火原因未詳。

租約問題帶來突破性發展，解除長期以來困擾本港市民和投資人士之歷史懸結。

葵涌風雲實業公司製膠拖鞋工場大火，消防員在撲救中。（本報記者張榮基攝）

掌璽大臣今晨抵港

【本報訊】英國掌璽大臣兼副外相艾堅斯今晨九時十五分乘機抵港，逗留一晚，明天前往中國大陸訪問。訪問完中國大陸後，艾氏會在本月八日至十日在港訪問，屆時將會晤港督麥理浩爵士及高級職員、行政、立法局及市政局議員、紡織業諮詢委員會委員及巡視屯門與沙田新市鎮的發展。

消息說，艾氏之中國大陸之行，可望為香港

小評

彭勵治勉警的話

財政司彭勵治昨日在主持警校學員結業禮中指出，警員在執行職務時不可以濫用權力，而且應付羣眾要有技巧。這番說話講出了市民對警察的期望。一般人對警察的要求，除了維持治安之外，尚希望他們不會濫用權力，使市民受擾。就像最近的截查身份証事件中，若干警員有濫用權力之嫌，而受到輿論的抨擊。

警方的宣傳亦說，撲滅罪行，要警民合作，但警民關係的基礎要建立在市民對警方的信心和好感上。濫用權力祇會引起一般人的惡感。

同時警員應付羣眾要有技巧亦十分重要，因為技巧可將小事化無，一意孤行的警察祇會將事件擴大，使警民關係惡化。

當局計劃提高教車師傅質素

【本報訊】當局計劃提高教車師傅質素，以改進駕駛課程。

擬議之新措施將為道路交通法例之一部份，此法例現正檢討中，如無阻延，今年內當可實施。

旨在提高教車師傅質素之管制，包括授予運輸署官員以更大權力，俾能查察駕駛課程是否合乎標準。

許多教授駕駛之導師，對新措施表示歡迎，祇要不取銷其執照。彼等謂，教師不符需要時應通知參加進修課程，但任何環境亦不宜取銷其執照。

擬議之新例，官方考核教車課程之前，教車師傅事前將獲兩個星期之通知，考核每年兩次。

目前本港約有二千名教師在執教中，但其中百分之三十已達或超過退休年齡。

閃電偵破除夕兇案 拘四疑人起回失物

【本報訊】港島重案組探員昨日閃電偵破日前發生在灣仔星加坡酒店之刧殺案件，先後將四名男子帶署，並在其中一人身上起回價值五十萬元珠寶贓物。

被捕四人中，兩名年約卅六和廿七歲之男子，相信明日會被落案控以謀殺罪名。

兇案揭發後，警方偵騎四出，昨日下午五時許，港島重案組第一隊探員在高級偵緝督察韓百德率領下，在旺角碗街拘捕一年約卅六歲男子，並在他處起出價值五十萬元之珠寶首飾。

經過詳細盤問後，探員根據線索，於今日凌晨零卅分，在尖沙咀一家酒樓內拘捕一名廿七歲男子。稍後，又再在九龍兩處地區，拘獲多兩名男子，涉嫌與案有關。

刧殺案現場為灣仔軒尼斯道四十五號星加坡酒店五樓五零一號房間內。上週四下午五時許，酒店管房發現一名男子手腳被綁倒臥房間內，送院後証實已告死去。

警方經追查後，證實死者名成佩麟，卅五歲，珠寶經紀，其生前携帶前往酒店約值五十萬元之珠寶，事後不翼而飛，警方遂將案列為刧殺案處理。

自宣佈徙置往新界 木屋火災災民銳減

【本報訊】自宣佈徙置火災災民至新界，因木屋火災而致無家可歸之人數，業已銳減。以前火災災民徙居於市區或鄉區之臨時安置區。

去月八日房屋委員會宣佈，將災民在特別地點重建木屋。此舉係因缺乏臨時收容之所。雖然政府給與重建津貼，但許多人指特別地區偏僻而遙遠。

據非官方統計，去年十一月廿六日至十二月八日之六次木屋區火災，有五千人喪失家園。但十二月十日至廿一日內之六次木屋火警，則受影響者僅九百人。

根據氣象報告，宣佈准災民重建木屋後之十一日，溫度均低，火險危險頗高，但仍然較少人受火災影響。

房屋署發言人昨謂，彼等亦知火災難民人數將繼續減少。吾人希望木屋火災銳減，此係一可喜之巧合。

九龍區消防處一位高級官員謂，最近之火災可能因大批大陸客移入木屋區。彼等不熟習本港情況與防火措施，而此可能係導致更多火災之原因。

該官員謂，當前情形與一九五四年甚相似，當年亦有多次木屋區大火，四萬人無家可歸。渠又謂，使用石油氣人士日多，增強木屋區失火之猛烈性，而氣罐之爆破更將火勢擴散。渠又歸咎於木屋區之欠電。

但渠希望成立滅火隊與設火巷，將有助於減少災害。

據報，秀茂坪區本月開闢火巷，並可望於月底完成。

自一九七九年以來，在民政署協助下，已成立滅火隊一百隊。

夢想幻滅 不少偷渡客陸續返深圳

【本報訊】據報，現有若干青年，因其以為在港生活美好之夢想破滅，已陸續返回深圳。彼等不少係非法偷渡來港。

現時，彼等已因深圳市蓬勃發展，特別係在經濟特區所提供之機會所吸引，而自願回去。特區現已迅速成為一個有工作及有錢賺之地方。大約有六百個計劃進行或在籌備。本港與外國商人之投資，據報數以億計。

許多來港青年溜回深圳，係因彼等知該區正在發展。而最重要之因素，深圳之平均個人收入係全大陸最高者。

據中共之新華社自承，深圳一農業大隊一九七八年之收入祇有十四萬五千元人民幣，但一九八〇年則有一百一十五萬元。深圳目前平均每人每年收入約為港幣三千五百元，而大陸市區工人平均祇得二千五百二十元，農村工人則更少。

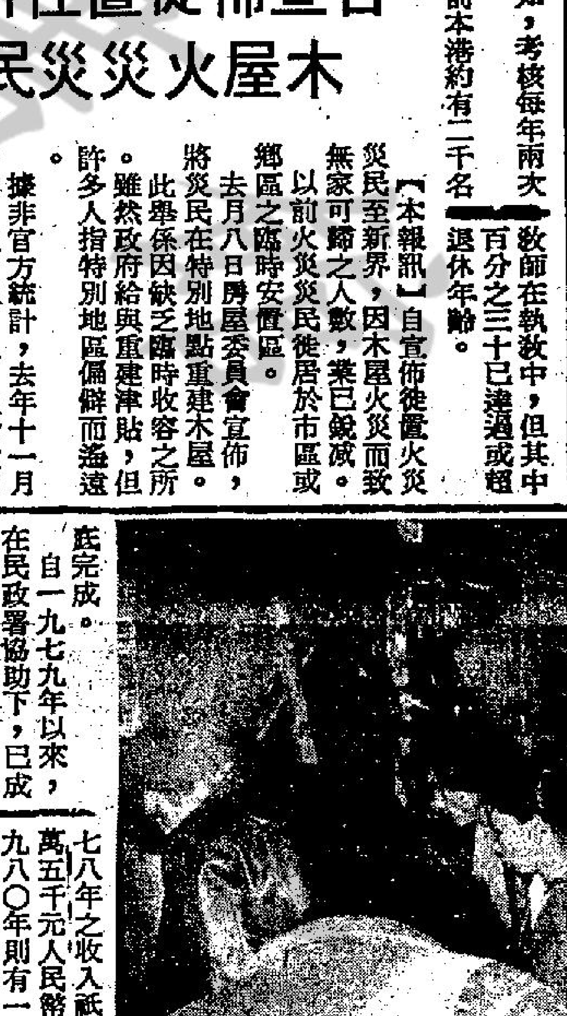

澳門發生雙屍案 老婦少婦齊喪生 疑是殺人後自殺

【本報訊】澳門台山牧場街昨晨發生一宗懷疑殺人後畏罪自殺案件，一名老婦及一名少婦被發現陳屍一間屋內，屋中且冒出大量濃烟，幸街坊撲救及時，未有再釀成更大禍端。

案發現場是澳門台山牧場街第三巷十九號B木屋，昨晨八時許，附近街坊發現屋中有烟冒出，大呼「火燭」，拍門無聲，協力破門而入，街坊衝入時聞有火水味，旋即將火撲滅，發現屋內有兩婦人皆已死去，趕着向警方報訊。

警員到場，發現一名老婦頸上繫有紅色尼龍繩，倒斃地上，另有一名少婦，則用繩上吊，已經氣絕身亡。

死者老婦名司徒合，六十一歲，是該木屋之包租婆，吊頸之少婦名霍桂梅，約卅歲，係一個月前由中山偷渡入境，在一間絲花廠做包裝女工，由人介紹租住於上址，街坊說，近日聞兩人因租房時有爭吵。

據現場所見，疑該偷渡入境大陸婦人勒死包租婆後畏罪放火燒屋及吊頸自殺，釀成此宗慘劇。

雙屍案死者（上）老婦（下）少婦霍桂梅。

醫務處回顧過去一年

醫療面臨前所未有壓力 政府盡力改善醫院擠迫

【本報訊】去年本港醫療服務在人數方面創下了高紀錄，在政府醫院接受治療的病人達四十萬人次，政府及補助醫院急症室處理的急症近一百萬宗，而在門診部治療者超過一千四百萬人次。

香港醫務衛生處說一九八一年醫療及衛生服務回顧時表示，由於外來移民及人口增長的影響，本港去年在醫療及衛生設施方面受到前所未有的壓力。

該處發言人強調，政府已採取一切可能措施，以緩和醫院的擠迫情況。展望將來，醫療服務的政策仍然維持一貫方針，要達到均衡基本的健康服務以及先進的醫療設備，例如設立一個心臟中心及衛星診斷中心等。

報告指出，改善本港的醫療服務，並非向當局加以惡意抨擊，就可以獲得解決。事實上，解決的辦法包括興建更多醫院及將現有醫院擴建，這方面政府已有一個龐大的計劃。

由於為數頗多在醫院的年老病人被他們的家人遺棄，因此造成醫院的擠迫情況更為嚴重。在任何一個時期均大約有六百至一千個這類病人，他們不需要醫療照顧，只不過沒有一處投靠的地方。

兩年有一間新醫院落成

而政府的發展計劃為在未來十年內，每兩年便有一間新醫院落成，有一千四百張病床的葵涌醫院在一九八一年十月由港督麥理浩爵士主持開幕，另一間同樣大小的醫院座落沙田。威爾斯醫院將會成為香港中文大學醫學院的教科醫院，預期在一九八三年中啟用。

為新界西部提供服務的一間新地區醫院—屯門醫院—將於明年開始興建及預算在一九八六年完成。繼此後，一間新的有一千三百張病床的政府醫院在東九龍興建，接着另外兩間醫院，將分別在大埔及筲箕灣興建。

增建三間療養院

此外，三間主要政府醫院亦進行擴建工程，而助補醫院方面，例如基督教聯合醫院、仁濟醫院及博愛醫院都會進行龐大的擴建。

為減低急性醫院病床的壓力，政府將會興建多三間大約有七百至九百張床的療養院，現有的黃大仙療養院將增加大約三百張病床。

政府的診所服務發展計劃則將會集中在新市鎮及近郊地區發展，因這地區私家醫生人數較少，在最近的將來，三間新診所將會在一九八二年早期陸續開始投入服務，分別位於梨木樹、牛頭角及屯門。另外三間，在沙田的李嘉誠全科診所及青衣長康邨與及東九龍順利邨的診所亦將相繼啟用。此外，第三艘醫療船亦將在八二年初開始為離島居民服務。

由於發展計劃將需要大量接受訓練的人員，因此，當局除須招募更多醫生及護士外，並且保留他們以減低流動率，故醫務處採取多項措施以應需求。

提高急症室服務水準

政府醫院的急症室繼續因求診人數多而受到大壓力，特別是在十一月及十二月份。伊利沙伯醫院急症室尤其嚴重，每日處理的急症數字相等於其他五間醫院的總和，平均每日處理七百宗，百分之六十的病人要入院治療。

為提高急症室的服務水準，政府醫院急症室各有一位顧問主任職位，四間主要政府醫院急症室並增加高級醫官人數以協助及指導急症室醫官。但是，發言人謂，要委派人員去出任這些高級職位並不容易，因為急症室是其中一個不受歡迎的專科。這一個情況最近變得更為困難，因在兩宗事件中，兩名頭部受傷男童死亡的責任歸咎於急症室醫官身上。

葵涌精神病院啟用

另一方面，發言人又指出，在過去的一年中，最重要的發展為葵涌醫院開幕，該醫院將於一九八二年中全面啟用，將可大為減輕青山醫院的擠迫情況。為配合這間遠東最龐大的精神病院，政府同時實施一項精神社康護理服務，以便出院的病人繼續在家中受到照顧。

同時，政府亦將推行擴大一般社康護理服務計劃，中心數目將會加倍，社康護士將增加百分之二十。計劃興建二十一間新中心，分別設在新市鎮，例如沙田、荃灣、葵涌及其他市區及郊區。

加强執行藥劑法例

藥劑法例執行組亦加强人手，以對付市面上出售的假藥及不合規格的藥物。在過去十二個月，藥劑法例執行督察曾對藥房進行大約五千次檢查，結果提出七十二宗檢控。

中央健康教育組在年內全面推行健康教育，單獨或與職業機構及志願團體合辦超過十次健康運動。題目包括防癌、反吸煙、心理健康、護眼、捐腎及預防德國麻疹。

居民曾一度疏散 當局今調查起因

【本報訊】港島麥當勞道一幢豪華住宅樓宇，昨晚發生漏煤氣意外，二百多名居民需作緊急疏散，在一小時後，即今晨二時許當局才准許居民返家，至於今次意外當局仍在調查中。

發生漏煤氣現場為港島麥當勞道七十二號百輝大廈，樓高七層，每層七個單位，居民約二百多人。

昨晚十時許，居住於上址居民突聞有煤氣異味，電視機出現雪花，好奇探首出窗外視察，現址大廈後面地上出現火花，立即報警。警方及消防人員到場戒備，並知會煤氣公司人員到場搶修，當搶修期間，又發生漏電，又再通知電燈公司人員。至今晨一時，為安全計，漏夜登門勸居民疏散，至今晨二時，經調查後，當局認為意外已滅，因此准許居民返回居所，但仍有小部份則往親友家或往酒店住宿。

今日天氣預測：吹和緩間中疾勁東風，離岸地區風勢有時清勁，部份時間密雲外，天色晴朗，最高氣溫約為攝氏十九度左右。

天文台今晨十時錄得的室外氣溫是攝氏十七度，濕度百分之七十七。

高潮：下午四時十八分。

低潮：上午九時零一分，下午九時二十分。

眼光獨到的廣告戶 必然刊登工商日晚報

婦科 兒科 內科
伍卓琪
診所：灣仔軒尼詩道269號光華大廈四樓
電話：五－七二〇六五七
診症：上午十時至一時 下午四時至七時 星期六下午停診 星期日休息公眾假期照常

合式手袋製造廠有限公司
Hopson Handbag Mfg. Co. Ltd.
荃灣荃景圍滙利工業大廈19樓A－B座
電話：0-433660

大量生產 成本輕 * 薄利多銷 價錢平
製造 代理 批發 進出口 零沽

手袋超級市場
Handbag Supermarket Ltd.
九龍官涌白加士街10-14號地下
電話：3-7221208

合式手袋有限公司
Hop's Handbag Co., Ltd.
香港利源東街19號
電話：5-233888

合式手袋有限公司
Hop's Handbag Co., Ltd.
香港軒尼詩道517號地下
電話：5-772632

合式手袋有限公司
Hop's Handbag Co., Ltd.
香港銅鑼灣糖街六號
電話：5-7951532

合式手袋有限公司
Hop's Handbag Co., Ltd.
香港利源東街八號
電話：5-231839

合式手袋有限公司
Hop's Handbag Co., Ltd.
香港利源東街十七號
電話：5-254820

合式實業有限公司
（塑膠電器產品）
Hiace Industrial Ltd.
荃灣荃景圍滙利工業大廈
16樓ABCD座
電話：0-436259

波蘭軍方權力大增 與共黨官員同掌政

華利沙開出三項談判條件

【維也納二日路透社電】今日傳抵西方的報導，引述波共一名高層消息人士的談話說，波蘭目前正由一羣將領及共黨高層領袖所統治，他們頻頻舉行非正式的會議，為政府作出各種重要的決定。

這位被引述的官員堅持要保密他的身份。他透露除了政府公開承認有八人在執行戒嚴令期間死亡之外，實際上還有兩人。

至於其他傳抵西方的報導中，引述一些熟悉團結工會領袖華利沙的消息人士的談話說，他曾開出三項與政府談判的先決條件。

上面提過的那位波共消息人士，據說有辦法知道波共中央委員會的機密消息。但他沒有透露目前的非正式統治階層內那些特別成員的名字。

不過報導引述他的談話說，這羣非正式統治階層的成員除了總理雅魯錫斯基和他的副手史域斯基外，還包括政治局委員巴錫高斯基和奧士佐斯基，副總理雷高斯基。

這位透露消息的官員評論目前的新政府時說：「雖然這並非一次軍事政變，但軍方却並非祇是共黨的工具。總之，今次軍隊扮演的角色是介乎這兩者之間。」

熟悉華利沙的消息人士表示，這位工會領袖曾揚言與政府談判，必須要以中立為原則，他並堅持工會由十八人組成的主席團連同三名顧問一起參加談判。

這些消息人士表示，華利沙目前被扣留在華沙勒高滅加街一座樓宇內，內政部辦公大樓，陸軍參謀總部，以及一所監獄均設在該處。

他們又說，政府與團結工會人員曾作過低層接觸，但無甚進展。

工會的消息人士被引述說，工會事務部長喬錫與團結工會華沙分會領導層的一名成員魯山勒最少進行過三次會談。

傳抵西方的報導指出，團結工會地下刊物流傳的數量愈來愈多，顯示出被中止一切活動的團結工會，其殘餘分子經過一段長時間沉寂之後，又再活躍起來。

波蘭幣大幅貶值 兌美元減逾五成

【華沙二日路透社電】波蘭今日宣佈，波蘭貨幣茲羅提大幅貶值。

「人民論壇報」公佈波蘭國家銀行的新匯率時說，一美元的官方兌匯率為八十茲羅提，前匯率是卅四點五茲羅提，兌美元的匯率貶值百分之五十六點八。兌英鎊的匯率亦作同樣貶幅，現在一英鎊兌一百五十三點四九茲羅提，而非六十五點六二茲羅提。

繼國家物價委員會兩日前宣佈，政府正建議大幅增加糧食燃料及電力的價格後，當局公佈上述貶值行動。

此舉將進一步令波蘭人收緊褲頭，因為西方輸入的貨品將更昂貴，但是，預料貶值不會對該國欠西方銀行的二百七十億美元債項有重大的影響，因為這些債項是以西方流通貨幣作準。

但是，儘管波蘭出現的經濟難題，政府的廣播，致力提供一項印象：國內局勢繼續改善。政府向波蘭人作新的保證，在去月軍事鎮壓前爭取得的自由會受到保障。

華沙電台今日引述波蘭副總理雷高斯基的說話稱，戒嚴令統治並不意味團結工會贏得的自由已結束。

但是他又說，不可能回復十二月十三日頒佈戒嚴令前的「無政府混亂狀態」。

電台又說：自軍事鎮壓以來，全波蘭共有約九十名高層官員被撤職。

【維也納二日美聯社電】華沙電台報導：團結工會九名工廠領導人週六被判入獄，刑期高達七年，其中五人因組織及領導在卡托維治的罷工而被判獄。

在維也納收聽到的廣播說：五人均被控繼續團結工會活動，發動罷工及危害國家經濟等罪名成立。

一名女欖球迷，週末在倫敦觀看英國對澳洲欖球比賽時，突走到場內將她上身衣物脫光，結果由比賽大會工作人員好言相勸下離去。

上海共幹恃職權 霸佔房屋享安樂

未說下不為例已受讚揚

【北平二日美聯社電】「人民日報」週六報導，上海有四十名幹部被批評利用職權「佔據」本來是供給需要更殷的工人的房屋後，已遷離他們的新居了。

該報說：有些幹部難於說服他們的子女，他們未雨綢繆，想著婚後與配偶一起生活，有足夠的地方居住。

這份共黨的報章，繼上海市的「解放日報」批評上述那些幹部企圖運用特權後，亦發表類似的批評。

「人民日報」表示：「解放日報」後來讚揚這些幹部沒有引用一句常常掛在犯錯的幹部口邊的說話，「祇此一次，下回不幹了。」

該報說：這些幹部由於沒有仿效犯錯幹部，因此依然會受到羣眾支持。

迦納軍事領袖 宣佈中止憲法

【象牙海岸二日美聯社電】迦納新軍事執政者羅齡斯週六宣佈，廢除迦納現有各政黨，中止憲法和解散國會。

此間收聽迦納電台播出羅齡斯在宣讀一份五分鐘的政策聲明指出，「這正是我們重建這個真正有意義社會的時刻」。

他說：前總統里萬和他的部屬已被排除，國家委員會也告瓦解。國家委員會是該國里萬執政期間的執政機關。然而羅齡斯沒有透露以何類政府代替迦納的國會。自星期二開始，一個臨時國家防衛委員會以「國家利益」發表多份聲明。迄今當局仍無証實該委員會成員身份。

他說：「我們無意參加任何勢力集團，也不容國內外敵人擾亂我們的政治立場。」

蘇指美制裁行動 乃違反西歐意願

【莫斯科美聯社及路透社綜合報導】蘇聯的主要報章，星期六繼續斥責美國對莫斯科的禁制行動，宣稱他們實際上是利用此而勒索西歐。

「真理報」說：美國總統列根去週三實施的制裁行動顯示「該國明目張膽地蔑視其盟國的利益及千百萬西歐人民的意願」。

該篇由駐紐約記者杜根諾夫撰寫的文章說，「觀察家指出華盛頓直接地勒索西歐政府，你們選擇支持制裁還是讓我們採取這一步行動——並且停止日內瓦的限制歐洲核武器談判。」

在制裁行動實施後，官方蘇聯媒介一如西方外交人士的預測而採取宣傳攻勢。外交人士表示，他們預測克里姆林宮將嘗試使美國及其北約盟邦在制裁問題上出現分歧。

列根政府清楚表明它希望西歐政府支持美國的措施，並採取同樣行動，但它沒有公開把此事與日內瓦談判聯在一起。

尼加拉瓜兩空軍 劫機不成遭槍殺

【馬拿瓜二日合眾國際社電】一份國防部公報週六說，尼加拉瓜兩名變節空軍，在一項騎劫一架由馬拿瓜飛往邁阿密的政府飛機的流產行動中被殺。

新聞公報說，兩人在馬拿瓜的聖丁路國際機場短暫騎劫一架航機後被羈留，稍後企圖逃走時被軍隊射殺。

國防部報道：流產騎劫行動在週五早上開始，該兩名空軍揮舞武器，繳去這架左翼政府「七月十九日」飛機上機師及機員的槍械。

公報說：雖然劫機者威脅除非飛往邁阿密，否則便殺害人質，但是軍隊成功奪回飛機，它沒有提來進一步的詳情。

當局在桑地諾軍隊總部盤問劫機者，官員將劫機者交回機場當局作進一步証明，當時兩人由汽車上躍下。

尼加拉瓜士兵向逃走的劫機者開火，兩人被槍殺。

元旦日在加州帕沙第納市舉行的第九十三屆週年玫瑰大賽遊行中，這輛由雅芳產品公司設計的遊行車奪得設計大獎。這輛遊行車有日本園式的設計，稱為「東方公主」。

先天缺乏抗病力 慈母抽骨髓救子

手術極難成功實例僅兩三宗

【阿肯色州小岩二日合眾國際社電】阿肯色一名先天性沒有抗病免疫能力嬰兒，於接受由他母親骨髓抽出的白血球細胞後，現正在一個消毒膠囊內生活。

小岩市的史特利醫生說：這輸送骨髓細胞手術，迄今為止，全球僅得兩、三次成功，通常捐贈者必須是病人的兄弟姊妹。這種骨髓移注手術是由史特利發明。

該名嬰孩的父親艾科克說：「這是上帝的奇蹟」。

嬰兒現時十個月大，原本由他的三歲兒長捐出白血球，結果由他母親碧姬自願代替捐出。抽取骨髓白血球手術進行時，碧姬被完全麻醉，抽骨髓手術歷時六十秒鐘。

廿七歲的碧姬說：「我已盡我所能，幫助我的孩子。」

該嬰在五個月大時，才被發覺他患了這種先天性病症。碧姬的弟弟於一九六四年出生時，也因患同類病症不治。

拒透露間諜醜聞 英政府遭受攻擊

【倫敦二日路透社電】英國政府今日因拒絕透露一宗最惡名的間諜醜聞，而遭到挑戰。

當局經過三十年來的保密，今日把一些官方文件，公開給大眾審察。那些文件揭露一九五一年工黨首相艾德禮政府，當時內部工作的詳情。

但是政府規定：有關伯格斯及麥克恩萊的秘密，[illegible]密。他們兩人均時英國外交官，於當年變節竄往莫斯科。

一位外交部的發言人稱，「那些不公開的文件，多數是大眾不感興趣的。」

國會幾名議員，在眾議院內，向英國首相戴卓爾夫人，提出質問題詢有關該項秘密。

工黨國會議員紐安斯表示，「我懷疑在調查伯格斯及麥克恩萊的變節中，可能會困擾到一些仍然生存在世的人。」

英在戰後曾供應 先進引擎予蘇聯

【倫敦二日路透社電】根據今日公開的前官方秘密文件，英國在一九四六年供應噴射機引擎給蘇聯，用作發展日後曾在南韓擊落美國飛機的米格十五戰鬥機。

空軍部的檔案顯示：當時工黨首相阿特利及其政府將五十五個相信是既屬的引擎與莫斯科進行交易。

該項決定使英國在噴射科技超越蘇聯的時間縮減五年至三年。米格十五在對抗美國領導聯合國部隊參予韓戰時首次露面，它是蘇聯首架真正的先進戰鬥機，美機師在戰鬥中與它對時，西方國家才曉得它的威力。

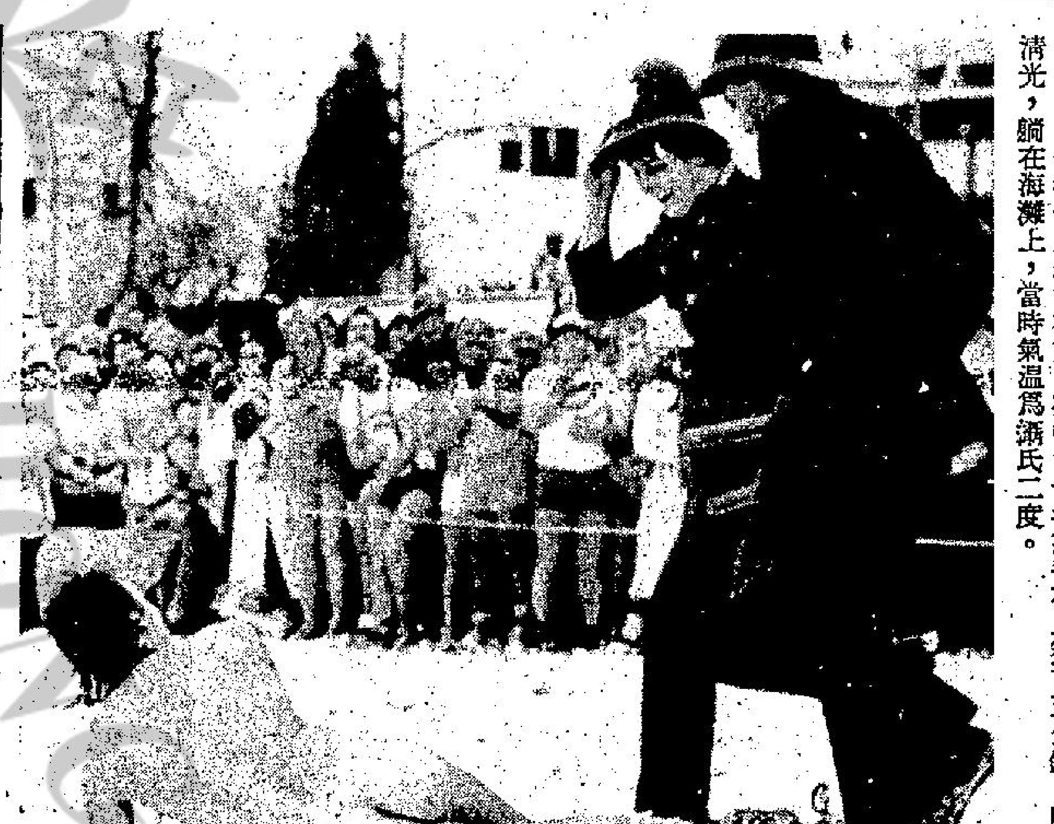

溫哥華一年一度的北極熊泳賽中，一名泳手在比賽前五分鐘，脫個清光，躺在海灘上，當時氣溫為攝氏二度。

北平整形醫院 病人要候三年

醫療設施極度缺乏

【北平二日美聯社電】「北京日報」週六說，北平一所於一九六六至七六年「文化大革命」期間曾因被指為「資產階級美容院」而關閉的整形外科醫院，現時已有四千多名病人等候做外科手術。

該報說，這所醫院專替那些天生畸型或殘廢的人，或者那些因意外而破相的人做外科手術，已於一九七九年十月重新開放了。自從重開至今，該醫院的醫生已先後看過近二萬個病人。

該報又說：醫生已做過二千多項手術，但目前等候做手術的病人依然要排期達三年之久。

「北京日報」表示：現時一所新建的整形外科醫院已竣工，設有九間手術室，一俟各種儀器安裝妥當後，便可以馬上替病人做手術。

該報說：這所醫院不但能為大量飽受痛苦的人服務，而且還能在這方面的治療技術，促進國際交流。

日本應美要求 輸出軍事科技

【東京二日法新社電】日本「共同社」今日報導，日本政府正漸漸一致同意在例外的基礎上向美國輸出軍事技術。

該通訊社說，外務省、防衛廳及通產省現正嘗試達成一致，以決定東京是否向美國去年夏季的要求作出反應，例外地漠視政府的武器出口禁令。美國是要求獲得日本的防衛技術。

該三個部門據報正為政府就美國的要求而作出的最後決定——預料在本月末作出——奠定基礎。日本實際上是禁止輸出武器往任何國家。共同社引述靈通消息謂，外務省及防衛廳堅持日本應在例外的情況下，完全達到美國的要求。

根據共同社的報導：一、日本將儘力促進與美國的合作，祇要這類合作不會違反日本的全國利益。二、此類合作將被視為三點禁止輸出武器的政策外的特別情形處理。

有人懸紅二百萬 尋被綁美國准將

【義大利威洛納二日路透社電】義大利報章今日報導，一個不知名組織正懸紅二百萬美元，給任何能夠提供被擄的美國准將杜斯雅下落的人士。

它們形容那些懸紅的人是「朋友」，但是並無透露其他詳情。

代表北約組織的美國發言人甘頓，在威洛納表示：「我對於此事，無論在官式或非官式上，均一無所知。它僅是推測，而我說任何東西亦祇是推測罷了。」

五十歲的杜斯雅准將是威洛納北約基地的美國軍官。他於一九八一年十二月十七日，被赤旅遊擊隊擄走，而赤旅後來發出一份公佈，表示杜斯雅會接受「無產階級審訊」。

警方策劃的大規模行動，一直未能發現任何線索，而該發言人並無在報章上作任何評論。

該報章的報導又表示，該個組織會在數日內懸紅，提供一個安全的電話號碼，而且有關致電人士的名字，均絕對保持匿名。

自製斷頭台 竟引頸就誅

【紐西蘭奧克蘭二日路透社電】一名二十七歲的男子，在家中一試自製的斷頭台，以慶祝新年。

警方透露，該斷頭台真的起了作用。該名男子的屍體，被隔鄰的房客發現躺在斷頭台下。他的頭顱被一塊鋼片切斷。

年屆七十高齡的班甸尼，從羅馬加里波橋縱身跳進泰白河去，慶祝元旦日的來臨。

美與西歐盟國 將會更加接近

華府要員謂對波蘇政策

【華盛頓二日美聯社電】國務院一名高級官員週五說：波蘭戒嚴令政府及對蘇聯的制裁，美國與其歐洲盟國的行動在未來兩週內會「更接近」。

專司歐洲事務的助理國務卿伊高波格說，列根政府仍然希望其盟國採取「相應行動」，對蘇聯實施貿易制裁。

大馬騙養老金奇談 死人姆指泡藥水 按下指模領金錢

【吉隆坡二日路透社電】「馬來郵報」今日報導稱，馬來西亞政府揭發一項奇異的養老金欺騙案，該案涉嫌利用一個用防腐劑浸過的姆指，這姆指是屬於一名馬來西亞人，已經退了休，居住在印度而且已經死亡。

該報引述一名發養老金部門的發言人話稱，保藏該姆指是在兌現馬來西亞公務員養老金支票時用來打手指模的。

自己親身去兌現現金。

該報續稱，印度政府最近更改付款方法，需要領取養老金的人親身到商業銀行去領取款項。

該報引述那位發言人稱，當新系統實施之後，「五百六十七名領取養老金的人在現存的名單中明顯地消失。」我們估計，更改

，且回到室中，再行細叙吧。」

淳于琬有點懂得司空奇的話中含意，遂一面與司空奇走向所居靜室，一面指著姚晉非，

車禍已經得人驚，一年都唔知死傷幾多千人，有時樓上又會跌的嘢落嚟，朴死人，總之，一行出街，就危機四伏。十個男人，十個都怕死首嘢，因為一來無樂趣，二來俾人知道，笑都笑死。

從'81旺到'82 日日賣座冠軍！
嘉禾·洪金寶 一年一部賀節片王！
三代同堂代代啱睇 人物鮮明皆大歡喜
遞七百萬 禮拜請早
第二週 皇后 都會 帝后 柴灣 嘉禾 華麗 紅磡 好景 珍寶 帝國 國際 南昌 光華 金茂坪 滿堂 寶華 萬年 南灣

麗宮 連日爆滿 禮拜請早
最受歡迎 健康歡樂電影
兩小無猜
麥里斯德 積懷德 杜麗絲海 德·三大童星主演
男女老幼 最合口味

醫藥

喉 吳景雲 專科中醫

無論喉痧，喉瘡，喉癬，喉爛，雙單喉蛾，陰虛喉症，形如蛾，喉，廢壞，翻來，或何症，保證治癒，即日見效，限日痊癒。

館址 旺角亞皆老街三十八號三樓 九龍中國國貨公司對面 電話 由通菜街橫門電梯按（2）字上

啟事

幸福婚姻服務有限公司 每日10-9時例假照常週日下午休 洽詢電③689986③665857 創立十載顧客萬千多優秀一籌 電腦甄選成功機會勝一籌 美國Bcx 4692Aus in Tx78705

租售 向南樓售 大角咀福全街380呎67年期三面單邊廿九萬電③962461范或彭洽

徵求

工商晚報 分類廣告 銷數廣 效力大 收費廉
每段大字四個，小字三十四個，每天三元。日晚聯刊，每天六元，鑑旗類每天三元。不折不扣，以四段為限，聯刊不在此限。涉及法律性廣告，須保同身份証
合刊處
（一）中區辦事處利源東街八號地下 電話：二式五四九五、二式壹式三八
（二）灣仔分域街十八號本報廣告部 電話：二七九三零七、二八零七零八
（三）彌敦道壹零零號東英大廈式零壹室生記租務處電話：六九八五五八
（四）旺角荔枝角道廿二號東興大廈生記租務處電話：八零二七九七
（五）九龍城周生生珠寶金行有限公司（太子道四三二號）
（六）青山道周生生金行有限公司（青山道三二六號）
（七）油蔴地周生生珠寶金行有限公司（彌敦道二二一號）
（八）旺角周生生珠寶有限公司（彌敦道七零七號）
（九）深水埗周生生珠寶金行有限公司（大埔道四七號）
（十）佐敦道周生生珠寶金行有限公司（佐敦道卅七號L）
（十一）紅磡周生生珠寶金行有限公司（蕪湖街九九號）
（十二）荃灣周生生珠寶金行有限公司（荃灣青山道一九九五號C）
（十三）元朗周生生珠寶金行有限公司（元朗青山道八七號）
（十四）九龍太子道一五七號彌敦道交界東平大廈地下麗紅屋
（十五）荃灣沙咀道一一四號地下瑩威時計中心

鳴謝大同服務公司 第三組：旺角登打士街44號四樓 1204麥健雄逝佛教醫院 大埔錦山村73號麥瑞洪 345劉七逝粉嶺醫院 長青村青葵樓一三〇七室 黃少珠謝 1307盧美聯逝明愛醫院 沙田禾輋石屋B一四號劉惠嵩謝 1212黃帶逝伊利沙伯 [illegible]圍六號三樓陳彩謝 389張五逝聯合醫院 牛頭角七座632室陳森謝 1171黃有逝聯合醫院 西貢蠔涌竹園村 1224蘇就妹逝伊利沙伯 大埔漁民村74號蘇細妹 617鄧瑛英逝聯合醫院 油塘灣二座五二三室李彥麟謝 1197歐二女逝瑪麗醫院 乍菲道二〇七號A三樓 257譚見好逝聯合醫院 牛頭角孔雀樓二二七室李基英謝 1353蘇揚妹逝寓所 新村七五號李兆昌謝 美援 350梁蘇逝律敦治醫院 馬頭涌僑榮大廈三六號E座 910曹玉逝大口環醫院 大道中二一八號 1124邱玉珍逝瑪嘉烈醫院 葵盛邨九座1612號

鳴謝大同服務公司 第四組：311張容妹逝廣華醫院 新墳地街一九八號吳二 1034鄭潤逝廣華醫院 葵涌32座六〇八號黃娣謝 1254何細路逝大口環醫院 黃竹坑十座八五六號 650何大口逝伊利沙伯 馬頭圍道一一七號八樓 何樹根謝 521鄧漢英逝聯合醫院 油塘灣二座五二三號李彥麟謝 138蔡四逝聯合醫院 咸田八座245號張奀謝 1191蘇隆祈逝佛教醫院 太子道嘉峰大廈一一一號三樓 140歐二女逝瑪麗醫院 渣菲道二〇七號A三樓

鳴謝大同服務公司 第五組：1080羅灶妹逝寓所 大澳石仔埗59號樊計江謝 998梁招堂逝寓所 元朗山貝村三巷一一號林美華謝 628何燕芳逝廣華醫院 咸田15座207室何淑儀 1504陳亞花逝瑪嘉烈醫院 浣紗山白泥村十八號 1023蘇就妹逝伊利沙伯 大埔漁民村五號徐譚來 1368楊林活逝鏡湖醫院 澳門草堆街雞家園三號 955梁新有逝寓所 馬灣碼頭漁船

鳴謝大同服務公司 第六組：1746郭三逝寓所大澳 太平街一八七號 業C214李二逝黃大仙醫院 官塘翠坪道十六座〇三號 華210劉兆怡逝明愛醫院 蘇屋村杜鵑樓六一一室王飛謝 422阮炳集逝明愛醫院 元洲新邨八座一四〇六室金湖謝 華1193宋生逝伊利沙伯 慈雲山57座1541號賴義 935梁仲逝廣華醫院 教道文昌樓三十三號十二樓王火謝 華1824梁仲逝廣華醫院 佐敦道文昌樓三三號十二樓 游989郭煥逝伊利沙伯 白加士街一二九號三樓 德B402余隆逝中山 石山公社慈雲山十六座一二一二室 業C382林妹逝瑪嘉烈醫院 荃灣大窩口十五座五一三室 1446張立章逝廣華醫院 香港仔嘉禾大廈B五樓 游1434鄭蘇逝瑪嘉烈醫院 葵盛西村二三〇室六座梁清謝 游362黃元逝寓所 新填地街四八〇號三樓 游514陳梅芳逝明愛醫院 紅磡黃埔街三十四號A八樓 樂86陳梅芳逝明愛醫院 紅磡黃埔街34號A八樓

鳴謝大同服務公司 第七組：774梁初六逝伊利沙伯 葵涌新區一座六二三室 A215何十妹逝廣華醫院 坪石村藍石樓一六〇八室馮木謝 159陳金逝博愛醫院 咸道四五八號四樓梁瑞漆桃謝 1165劉兆怡逝明愛醫院 長沙灣村十八座八一四號王飛謝 894劉好逝東華東院 雲山61座8023室廖兆謝蔡 1216李二逝黃大仙醫院 官塘翠坪道十六座六〇三號周好謝 A422張五逝聯合醫院 牛頭角新區七座652室 A593蘇就妹逝伊利沙伯 大埔漁民村五號 A275何好逝聯合醫院 彩雲邨啟輝樓1030號 598蘇楊妹逝寓所大埔元洲仔漁船 250莫寶珍逝伊利沙伯 馬頭圍道340號陳賢珠 715李坤合逝寓所 鑽石山志蓮安老院江漢芬謝 544陳娣逝廣華醫院 沙田頭新村六區77號黃門 1044陳滔逝廣華醫院 牛頭角一座546號陳燦明 985陳英逝瑪麗醫院 亞公岩道明華大廈五座四二五號

鳴謝大同服務公司 第八組：283林秀枝逝瑪麗醫院 田灣七座二二六號三樓周鎏謝 1187吳近逝伊利沙伯 大埔聯益村47號吳天勝謝 188吳近逝瑪麗醫院 禮頓道歐興大廈十九號張雪卿謝 583釋法慧逝瑪麗醫院 大嶼山智積林李惠芳 621梁初六逝伊利沙伯 1428蘇就妹逝伊利沙伯 大埔漁民村五號 191馮玉珍逝伊利沙伯 沙田瀝源村壽金樓五二四號

鳴謝大同服務公司 第九組：1399羅北妹逝明愛醫院 長青邨青榕樓九三一號 884邱娘逝寓所尖沙咀 吳水妹謝 金巴利道六九號四樓李小燕謝 799麥稜壽逝聖母醫院 慈雲山46座一一二號麥福喜謝 2羅灶妹逝寓所大澳牛路棚五九號盧亞有謝 721陳妹逝長洲方便醫院 黃竹坑十座一四一四號李健興謝 1418盧禮初逝瑪麗醫院 黃竹坑八座一九〇號羅劍榮謝 1152梁仲逝廣華醫院 佐敦道文昌樓33號王火謝 1430劉好逝伊利沙伯 油塘灣25座635號邱潔雲

鳴謝大同服務公司 第十組：597饒金洪逝聯合醫院 布袋澳六號石屋饒勝坤 827譚中業逝粉嶺醫院 石蔭邨六座七三四號譚錦泉謝 123蘇就妹逝伊利沙伯 大埔漁民村五號謝德業 1459歐陽柱樂逝廣華醫院 東頭村十九座三七五號歐陽炎 31李好逝瑪嘉烈醫院 青衣邨青松樓一九三〇號方玫瑰謝 1119蘇楊妹逝寓所 元洲仔漁民村四二號

鳴謝大同服務公司 第十一組：111冼九逝葛量洪醫院 金華街55號三樓鍾國強 146林秀枝逝瑪麗醫院 田灣七座226號周鎏謝 1004陳妹逝長洲方便醫院 黃竹坑十座一四一四室李健興謝 1268梁初六逝伊利沙伯 大澳沙仔面15號張銀彩 192黃金逝瑪嘉烈荃灣 流動漁船羅水謝 1178饒金洪逝聯合醫院 布袋澳六號A座饒勝坤

鳴謝大同服務公司 第十二組：737陳妹逝長洲方便醫院 秀茂坪20座九二〇號李健興謝 545何十妹逝廣華醫院 坪石邨藍石樓1717號 1165劉兆怡逝明愛醫院 長沙灣村18座814室 1759劉好逝東華醫院 水灣碼頭村四〇〇號A 陳玉燦謝 959霍金好逝鄧肇堅醫院 軒尼詩道二一六號葉貞賢謝 1594關桃心逝東華東院 彩雲邨甘霖樓二一一號劉仲謙謝 1091楊木逝南朗醫院 角山東街25號鄧細蘇謝 566陳添逝聯合醫院 咸田15座四一三室陳勝謝 1294黃有逝瑪嘉烈醫院 大窩口15座二二四號黃華根謝 550黃好逝佛教醫院 山谷邨四座七〇五號 1309李五逝聯合醫院 官塘11座五一三室 1267鄭七逝瑪嘉烈醫院 荃灣大窩口15座315室 1386廖勤逝寓所彩虹村 紫薇樓四一一室四樓

晚唱　米高

香港人危機四伏

香港生活情況點樣，好難下一定判語，事關有的人話係天堂，有的人話係人間地獄。所以有好多人千方百計嚟香港，亦有無數人想盡辦法走頭。

其實以我認爲，香港人都係危機伏。唔好講乜嘢，睇吓呢輪的騷動就嚇死人，幾乎一過節就攪大濩嘢，唔好彩就

車禍已經得人驚，一年都唔知死傷幾多千人，有時樓上又會跌的嘢落嚟朴死人，總之，一行出街，就危機四伏，隨時無命。

不過就算坐係企屋企，亦都唔見得安全，根據英國安全局話，噪音唔止可以令人失聰，重會導致心臟病同埋性無能。

呢樣嘢，好多人一聽見就腳軟，事關失聰重無咁大件事，科學咁發達，有助聽器攪掂。

但係心臟病同埋性無能就好大件事。心臟病而家係第一號殺手，一年唔知幾多人死係呢種症下，唔止話老年人，而家連年紀上咗三十歲個的一聽見心臟

十個男人，十個都怕咗呢首嘢，因爲一來無樂趣，二來俾人知道，笑都笑死。

所以噪音咁可怕，而香港的噪音可以講得係首屈一指，好少有地方的噪音高得過佢，你話香港人係唔係危機四伏。再加上的廢氣又話可以導致肝病，有的重講到可以造成癌症。咁無論你出唔出街，或者坐係屋企，一樣隨時死得人。

所以話香港人都係危機四伏。當然，有人話咁住係新界咪得囉，但係以前講個的新界地方，一樣係咁，你睇吓沙田、荃灣、元朗、大埔呢的地方就知。一樣咁多積嗰，咁多噪音，咁你住係香港，要躲去邊至安全。

金手無雙

諸葛青雲 著　余丹青 插圖

第五十七章：傲龍大師

腳步尚未站穩，對方排山倒海般的掌風勁氣，又復接連襲到。

傲龍大師一來不及閃避，二來心中不服，遂「血手」連揮，毫未退讓地，硬接五掌！

叭，叭，叭，叭，叭！

這五掌硬接之下，情況委實驚人，但也好看煞人，使圍觀羣衆，個個目瞪口呆，矯舌不下！

每接一掌，傲龍大師必被司空奇震得足下踉蹌地，退後幾步！

每接一掌，「金手」上的黄金色澤，必然更添光輝，「血手」上的赤紅色澤，必然越發暗淡！

除了這兩種目中可見的現象之外，還有兩種耳中可聞的聲音。

一種是笑聲，另一種是哼聲！

每接一掌，司空奇便發出氣勢凌人的傲然狂笑，每接一掌，傲龍大師便發出果怯驚異的痛苦悶哼！

笑聲是越來越高，越來越强，哼聲是越來越低，越來越厲！

等到把這五掌接完，傲龍大師也被司空奇震退距離原地，約莫兩丈以外。

司空奇神色一肅，把那雙金色手掌，第六度高高舉起！

傲龍大師心膽已裂，那敢再有不服之念，叫了聲：「靑山不改，後會有期」，便自轉身逸去。

圍觀羣衆起初在「冰川聖手」于天士勝過「金手書生」司空奇時，均有點對於這位武林大俠，起了一種輕視之感！

但如今見他仍能大奮神威，把「血手屠夫」胡森所化身的傲龍大師，打得心驚膽裂，望風而逃，卻又紛紛覺得「金手書生」的蓋世威名，果然絕非倖致！

司空奇見傲龍大師爽膽遁去，並未追趕，祇是面含冷笑地，向他的疾馳背影，看了一眼！

這時，「碧目魔女」淳于琬方始與姚佰非手携手地，走出圍觀羣衆，向司空奇揚眉嬌笑叫道：

「奇哥哥，我眞佩服你這一番苦心……」

司空奇連連搖手地，截住了淳于琬的話頭，且回到室中，再行細敘吧。」

淳于琬有點懂得司空奇的話中含意，遂一面與司空奇走向所居靜室，一面指着姚佰非，微笑問道：

「奇哥哥，你認不認得這位姊姊？」

司空奇向那位身穿水靠，臉上也强易容變貌的「姚花聖女」姚佰非，望一注目，搖頭含笑說道：

「恕我眼拙……」

白狼　鐵嶺遺民

遍地開花

雷震春尚未到許昌，禹縣又失了。

白朗攻下唐縣之後，召集各旗主開會，商量向何發展？

宋老年白永順主張南下入湖北，若能攻下武漢，便可與南方革命黨人聯成一氣。

李鴻賓搖頭道：「不成的，咱們跟湖北方面沒有聯絡，地形也不熟悉，自身力量又不大，胡裡胡塗闖了去，一旦被包圍，退都無處退。」

白朗問道：「依你呢？」

李鴻賓說道：「依我，還是打回老家去，當地情形我們都知道，還有許多大杆小杆未跟出來，我們一回去，必然一齊起來響應，再說打張鎭芳、雷震春也比打黎元洪容易。」

白朗問道：「就依你說，應當打甚麼地方。」

李鴻賓說道：「現在說不定，我們回師先攻魯山，能攻得下最好，如果攻不下，也把官軍吸到魯山來，乘機可以攻下別一個縣。」

白朗拍拍李鴻賓肩膀，說道：「兄弟，你眞是諸葛。」

李鴻賓笑道：「這是小玩意，也能比諸葛，眞把孔明氣死了。」

白朗說道：「雖然是小玩意，但是迷惑張鎭芳、雷震春這批飯桶仍然有餘，就這麼辦，下令向魯山進發」。

雷震春在開封得到消息白朗一股到了裕州，本來不太相信，及至接到報告，白朗已進攻魯山，知道不是謠言了，馬上下命令將許昌、洛陽部隊皆調去增援魯山，白朗攻一天，未能攻下魯山，得到消息，官軍已兩路來援，當即迅速離開魯山，進攻禹縣。

禹縣是一個小縣，平日沒有設防，又無官兵駐紮，祇有少數縣隊，不過幾十人，槍又不常用，臨時拉拴都難，白朗攻到城下，城門都未及關，便被攻下，這是繼唐縣以後失守的第二個縣城。

張鎭芳得到禹縣失守的消息，可是眞慌了，當時把雷震春找來，說道：「禹縣，愚兄的官這次一定丢了，老頭子決不會輕饒我。你看怎麼辦！」

雷震春說道：「禹縣祇是一個小縣，根本未駐兵，不是軍事要地，失了也沒有關係，都督何必着急。大總統與都督中表至親，總不能因爲這一點小事就會免都督之職。」

張鎭芳說道：「朝彥，你不明白內情，我就因爲同老頭子是至親，所以犯了錯要罪加一等。」

八公散記　蔣聲山

十五：阿健與阿燦

我的木屋蝸居雖然簡陋淺窄，但屬於我個人的小天地，當它是「安樂窩」，也是我成副身家的貯聚地，不幸在一個暮歲寒冬之夜，木屋區遭受祝融浩刼，波及寒舍，當時倉促逃生，哪會顧住細軟家當？就是這樣一場火災，我變成眞正光棍一條了。

我係赤貧份子，失掉蝸居，一時連棲身問題，也頗費躊躇，老闆蔡仁悉情，毋庸待我開口求助，自動贈予五百元，讓我重建居地和添購衣物。

卅年前的五百元，並非一個小數目，我藉此資助租到跑馬地鳳凰台一層舊樓，佈置了像樣的小家庭，旋而有些社交活動，跟着結婚了，能成家立室，開始新生活的一頁，說起來，全賴老闆蔡仁的一片眞誠幫助。

後來我脫離蔡仁自立門戶，開設「一松公司」，蔡仁的事業已如日方中，不特同意我的辭職，還助我在銀行開個透支戶口，蔡仁當保証人，讓我能在銀行透支一萬元，我獲此貸款，開設「八記公司」，迄今卅載於玆矣，雖然由頭到尾，未脫「一樓」範圍，發達無份，但舉家生活一直安安穩穩，已心滿意足了。

飲水思源，我向視蔡仁爲我的恩公，每凡過年度節，我總不忘備份菲禮親送蔡府，聊表心意，眼見蔡府逐年逐發，也覺快慰。

蔡仁最感遺憾的，就是膝下祇有一個痴痴地的獨子，蔡知年及冠弱，迭去美國延請名醫治療腦神經，化掉美金盤盤，經年下來，回到香港，還是老樣子，半白痴調調兒，然而性神經卻叨人一等，需會好色。

原來蔡知在彼邦時期，養尊處優，侍住老豆有錢，一味追求聲色享受，歡過不少「金絲貓」了，回港後，老子爲克紹箕裘，傻仔也得擺在公司裡學了做生意，於是蔡知拉個經理銜頭，坐在宏麗的辦公室內，儼如一塊杉木靈牌而已。

蔡仁特地選聘一些能幹職員，輔助蔡知處理業務，經理大人無所是事，還是在公餘在外尋花問柳，追求性的興趣。

長堤湖畔　水茗

寶娟也感到永樂今早有些特別，一副不高興的表情。不過，對文迪的問題，她並無答口。

文迪聽不到寶娟的回聲，又追問：「甚麼事？不是發生了些事情吧！」

「沒有。」

「我過來看看好嗎？」文迪說。

寶娟急忙阻止：「不要，千萬不要，十二時你在樓下等我吧。不要上來了。」

說完，寶娟隨即收線，轉身又看見永樂用不友善的眼光看着她，使她不寒而慄。

回身走回房裡，經過永樂身邊時，寶娟聽到永樂好像自言自語，但使她聽到混身不安的說話：「就像這裡是酒店，早出晚歸，不知自己是好人家的孩子。」

永樂這番話使寶娟頓時有些呆着了奔回房裡，寶娟立即撲到床上痛哭。已經失去父母的她，寄人籬下。雖然是外婆的家裡，不過，始終缺乏之一份親情，現在，永樂的冷嘲熱諷，更挑起寶娟的傷感。

「離開這裡，找地方住。」這是寶娟心中與起的一個念頭。

但再細心一想：「這祇是永樂個人對她的不滿，外婆，姨丈姨母和安琪不是對她像一家人一樣嗎？如果搬出去，會不會令他們傷心。」

「雖然目前經濟並不是一個問題，但這樣做會不會有些絕情呢？」

寶娟眞是心亂如麻。覺得呆在房裡也不是沒辦法，但可商量的沒有幾個人，「文迪」，祇有一個文迪。

看看樓上的鐘，離十二時尙有多鐘頭，寶娟又不想悶在房裡：「還是出去走走吧。」

小說

聲魔　嘉嘉

她拿起早報看看有否報導謀殺的案件，但始終也找不到，又想到或許昨夜，應說是今晨所發生的事，早報也來不及刊出來，她放下報紙，開始回想。

當她離鄉別井的到了這地方，本充滿着絢爛迷人與光彩的美夢，本想來到後會有成功的機會，以及豪華的生活，但面對着之後，感到是犯了很大的錯誤。

這兒的美麗，祇不過是在苛酷生存競爭下的一個面具，人性的醜惡，一切冷淡，冷酷，對別人不必付出多餘的關心，別人的死活，都不重要，主要是自己生存的權利及利益，全藏在這個面具之下。

本有無限的憧憬，就由於這幾年在濃縮着醜惡的生存，才深深的領悟到，這都市是冷漠的，但自己選擇的路，自己要去行。

「錦華，呆坐着做甚麼，給我打了這一封信！」

公式化的語氣，加上麻木了的動作，很快打完信。

放工的時候又到。

她越來越感到生活是如此的沉悶無聊，回家的途中，在超級市場買了點東西，經過報販處買了晚報，回家第一件事情就是打開報紙，看看有沒有記載謀殺案，但也找不到，她心裡更亂。

塡飽了肚子，坐在電話旁發呆。

「再打一個電話去看看！」

「如果有人接，應怎說呢？」

「不要再想了，否則沒有精神做事。」

她又撥起那個號碼。

電話祇響了四聲，有人來接了。

「喂，友成！」

是一個男人的聲音，聲綫也很好聽，因爲她全沒有料到這麼快就有人接電話，一時又不知怎樣說。

「喂！喂，找誰呀？」對方聽不到人聲，不停的問着。

「喂！……對不起！」她終於開口。

「請問是不是七三四×××號碼？」

「是的。」

對方回答得非常之快。

「很抱歉，打擾你了，我想請問聲……。」她眞不知怎樣問才好。

「妳想問甚麼？」

「我想請問聲，府上昨夜，不……今天早晨是否發生了些事情？」

意外　奇能士

吵後分手

黛茜和安迪在一起，祇是同居性質，並末正式結婚，但是，薛高認爲，如果這個女人眞是有心謀取安迪這一條船的話，她遲早會令安迪改變遺囑的。

事實上，如果換了是他，面對着一個身裁惹火，而又晚晚在床上服侍自己的女人，難免會袒護着她，在這種情形之下，把自己的僅有一條船，在自己死了之後，送了給她，是一件很順理成章的事。

正因爲黛茜的出現，令他有可能會失去了一條船，所以，薛高日日愁眉苦臉。

他甚至想到，當黛茜得到這一條船之後，自己有可能會馬上變得無家可歸。

所以，他除了苦悶之外，還對黛茜有一種下意識的敵視。

但是，安迪是那麼的迷着她，薛高知道自己根本沒有可能要安迪和黛茜分手。

還好，十多天前，薛高和黛茜因爲某些事件而發生了意見，兩人吵了一大場之後，黛茜氣呼呼的把她的物件，一一收拾妥當，然後離開了長浪號。

當他目送着黛茜離開的時候，薛高有一種說不出的暢快感覺，他幾乎要振臂高呼。

但是，他終於還是抑壓着自己內心的興奮感覺。

他看見安迪在黛茜離開之後，似乎心事重重。

他知道，安迪大概是捨不得黛茜離開的，所以，在黛茜離開後那兩天，安迪臉色很難看，一直沉默寡言。

到了第四天，安迪才走到他的房間，對他展開了以前常見的微笑說：

「薛高，我現在清楚了，女人都是麻煩的東西，她走了最好，我們又可以回復我們兩個人的世界！」

薛高向他笑了一下，並不表示甚麼。

但是，安迪卻給他道歉：「眞對不起，在過去一段日子，我祇顧着那個女人，把你給冷落了，眞的很對不起！」

薛高聳聳肩，一副毫不在乎的意態說：

「沒關係，我並不覺得有甚麼不妥呀，我還很羨慕你們呢」

安迪走到薛高的身邊，抓了他的肩膊兩下說：「事前也成爲過去，我們不要再談她！」

「這當然是一件值得高興的事，最低限度，薛高不必憂慮會有人來和他爭奪長浪號的承受權。

薛高和安迪，又回復了以前的兩個男人的世界。

（一）

泰嶽奇俠　東方王

五、眞假先生

華清輝身爲西嶽派一派掌門，論身份自然也不好向黎佛婆的門下出手，就是黎佛婆，也不配，但華掌門人此刻心頭怒惱已極，口中大喝一聲：「閃開！」

右手長劍一招「分雲探路」，以劍脊朝攔在面前的兩個白衣少女拍去。他含憤出手，這一招上雖然並無傷人之意，但劍光乍現，從他劍身上迸發的眞氣，朝兩邊飛捲而出，宛如浪潮中分，別說是人，就是兩方巨石，經他這一撥，也會被撥得飛出去一二丈外。

那知他劍勢才發，耳中但聽「鏘」的一聲，眼前銀光一閃，那兩個白衣少女交叉停在胸前的雙股劍，原式不變，祇是一個雙劍向左，一個雙劍向右，一下就把華清輝發去的長劍叉個正着，四柄長劍就像兩把鉸剪，一下就夾住了長劍。

華清輝方自一怔，那華夫人阮清芬正兩人閃身站起之時，她還端坐在椅上，好像黎佛婆祇是命令她丈夫出手，她自然不用出手，這時丈夫長劍堪堪被兩個白衣少女叉住，她一聲清叱，身子從椅上彈起，身子凌空撲來，身在空中，右手抬處，掣出長劍，宛如一道青虹，朝右首一個白衣少女當頭劈落。

她飛身，掣劍，到凌空下劈，快得幾乎有如電光石火，那白衣少女卻也絲毫不慢，叉住華清輝長劍的雙劍往後一收，就朝上架起，祇聽又是「鏘」的一聲，交叉雙劍依然原式不變，一下把阮清芬劈落的長劍叉住。

阮清芬冷哼一聲，身形飄落地面，正待振腕發劍。

黎佛婆臉色變得十分陰沉，目光炯炯一掃三人，沉喝道：「華夫人住手。」

這時華清輝夫婦撤回長劍，兩名白衣少女也變劍一收，依然雙劍交叉，停在胸前。她們一共是四個人，現在卻變成兩個面對鐵打羅漢，兩個面對華清輝夫婦，你們不出手，她們也祇是凜立不動，擋在前面。

他們這一變故，看得修羅門主，矮彌勒二人暗暗稱奇，如果鐵打羅漢和華清輝二人，沒有和魔教勾結，就不會和杜東藩一起到四女廟來，黎佛婆也不會以命令口吻要兩人出手，既已和黎佛婆沆瀣一氣，何以又會突生變卦？兩人因目前情勢，詭異莫測，也就站立不動，靜以觀變。

黎佛婆冷冷的道：「能遠大師、華掌門人、老婆子是煩請二位去對付修門主和矮彌勒的，二位怎麼捨了他們兩人，反朝老婆子過來，老婆子當眞給二位弄糊塗了。」

華清輝嗔目喝道：「黎佛婆，妳在華某等人的身上，下了甚麼迷神藥物？」

黎佛婆暗暗吃了一驚，她弄不懂華清輝夫婦和鐵打羅漢等人服了迷失散，怎麼會突然清醒過來？一面連忙陪笑道：「華掌門道是聽誰說的？老婆子怎敢在華掌門人身上，下甚麼迷神藥物？」

歡場　朗杜

醉生夢死

梅娜和夢嫣都是樂逍遙夜總會的陪酒女郎，由於兩個人的性格相近，因此，她們很談得來，除了在夜總會裡面有說有笑之外，私底下也經常有來往。

兩個陪酒女郎，難得這麼早起床，話題自然不少。

梅娜問夢嫣道：「新的一年，有甚麼新的計劃？」

夢嫣瞟了她一眼，微笑道：「做我們這一行的，還有甚麼計劃？我相信，每個小姐都一樣，希望能夠灑上多幾個潤客，多賺點錢！除了這些願望之外，大概不會有其他的願望了！」

「眞的嗎？難道，你不想遇到一個白馬王子，和他結婚生孩子？」

夢嫣冷笑道：「別笑死人了！做我們這一行的，又怎會遨到甚麼白馬王子！說句老實話，一直以來，我都沒有打算要找個男人結婚！我認爲，除非有一定的積蓄，才可以嫁人，到時，脫離歡場之後，永遠也不回頭，專心的做個家庭主婦！如果手上沒有甚麼積蓄，嫁了老公又賺不到錢，到時被迫東山復出陪酒，對家庭一定會有或多或少的影響。」

「照你這麼說，非要有一筆可觀的積蓄才可以結婚，否則，便永遠不能嫁人了！」梅娜隨口問道。

夢嫣怕她誤會自己的眞正意思，連忙搖頭道：「我的意思是說，如果有點積蓄，對於未來的家庭生活，多少有點保障，說句老實話，做我們這一行的，沒多少個能夠嫁個有錢老公的，除非是做人家的黑市老婆！」

「那也不盡然！」梅娜馬上接上咀說：「好像蘇珊娜，她不是嫁了個本港知名的地產商的公子嗎？」

夢嫣喟然嘆道：「其實，多少個像蘇珊娜這麼好運！能夠嫁給一個大地產商的公子，她自己也落足不少功夫呢！如果她不是在兩年前學唱歌，成爲半個歌星，也不會有機會遇上地產商的公子！而且，蘇珊娜的肚子，的確有點墨水，所以，地產公子才會對她看上了眼！但是，我們這一行，像蘇珊娜有點墨水的小姐，根本不多，能夠像她那樣肯向上爬的小姐，更如鳳毛麟角，我們身邊的小姐，多數是醉生夢死，不是沉迷在賭桌上，便是祇顧瘋仔，終日在慾海做人！」

夢嫣的說話，無疑是眼前大多數陪酒小姐的寫照。

（一）

刊登本報廣告請電二一八〇七〇八

大光明　順利：今天獻映 小樓一夜未了情　明天早場 錯雌雄
禮拜五場 打雀英雄傳 李沛權 導演　電話：432659 清水灣道順利邨　巴士直達 23M.29.42.209
碧麗宮：第114天映 禮拜五場　時間 12時半 兩點半 五點半 七點半 九點半　優待觀衆 不加價　時光倒流70年　全港各報均一致推許本片創出奇蹟
娛樂 寶聲 明月 黃金：精彩演出 禮拜五場 心眼手腦同時運用 打雀英雄傳　導演 權沛李　戴良純 錢小豪 丁華珮 岳 謝賢　冲霄樓 今日全線早午場夜場映 張徹導演
翡翠 文華 亞洲 蘭宮：禮拜五場勢必早滿 牌章出神入化！打雀英雄傳　冲霄樓 今日全線早午場夜場映 張徹導演
大華：大爆滿 今週第二 五場 請早　立体淫娃　立體效果超值感受
紐約·新大華 3-841199：第二週 今天五場 請早　辛康納利　天外天　太空警匪片
金冠：今天五場 惹笑喜劇 杜利亞 麗莎明　潤少爺　主題曲榜首　明早場 大鄉里歐洲
港九影院聯合廣告

新樂 K618167　寶石 K657116：今天五場 小樓一夜未了情　馬騮過海 今天四點及夜場
新都 K666148　快樂 H773496：今天六場 加開四點 小樓一夜未了情　快樂 今午場 晚夜 冲霄樓
富都·樂聲：第式週！今天五場　林子祥 張天愛 謝賢 主演　新藝城出品 金公主發行 兒童不宜！　再生人　馬騮過海
龍華·油麻地·福星：狂滿 今天五場　再生人　三院四點 馬騮過海
國泰·金門·民樂：第式週！今天五場　林子祥 張天愛 謝賢 主演　再生人　馬騮過海
總統·旺角·麗聲：第式週！今天五場　林子祥 張天愛 謝賢 主演　再生人　馬騮過海
麗華 3-921958　珍寶 3-206506：狂滿第二週 五日五場　敗家仔　忌廉溝鮮奶

國都 5-708886　倫敦 K661056　影都 K742611：口碑轟傳 黛絲姑娘　國都 午夜場 冲霄樓
普慶 明珠：絕早滿瀉 今天五場　安東尼鶴健士・夏韋赫 主演　大象人　午夜場 冲霄樓
海運 百樂 H704646 K678091：海運六場 大力水手　海運午夜場 忌廉溝鮮奶
利舞台·華盛頓：今天六場 輕鬆惹笑喜劇　杜利亞　小淘爺　華盛頓今加午夜場
皇后·皇都·嘉禾：大爆滿！今天請早　洪金寶 元彪 陳勳奇 林正英　敗家仔　娛樂至上！新年喜劇
京都·凱聲：最賣座必滿 今四場　冲天大火災　麥保羅紐曼 威廉荷頓 菲丹娜惠 主演
金明 華聲 3-617169：連日滿座 天天五場　帝國反擊戰　打雀英雄傳 明早11點正 冲霄樓

關海山不勝欷歔 知己朋友相繼凋謝 與老妻仍然恩愛十足

關海山知悉好友陳錦棠病逝消息，禁不住嘆口氣說：「人生短短幾十年，眼看一些老友捨自己而去，總覺心煩。」

「陳錦棠同你是老友嗎？」

「談不上是很老友，但亦曾同場演出，當然不陌生啦，坦白說，梁醒波、何非凡、譚蘭卿都是老友，他們都相繼過身，每當再看那些粵語長片，便想起以前合作拍戲的日子」。

「別滿懷感觸吧，年齡不代表一切，心境青春才是最主要的。」

「對呀，我就是人老心不老的，在街上見到靚女，亦忍不住多望兩眼。」

「蝦嫲不呷醋嗎？」

「怎會呷醋，凡是靚的東西，總一定有人欣賞，我從不自私的，見到靚女呀，我都叫她睇埋一份呢！」

「你倆結婚多年，依然係糖黐豆般，眞是羨煞旁人。」

關海山尚未答話，關太已上前她挽著丈夫的手說：「哎呀，我們又去拍拖了，改天再談吧！」

當然不妨碍人家去拍拖囉，只見關海山攬著太太的肥腰（畧豐滿的腰肢），另一隻手拖著小兒子，一家三口又去看戲了。看他倆一家三口樂也融融的樣子，眞係好多老夫老妻既羨慕又妒忌呢？（冰）

關海山爲人生無常而嘆息。

港督主持儀式 「麥理浩徑長征」 爲公益金籌款

一項名爲「麥理浩徑長征」慈善活動，今日假西貢北潭起步，爲公益金籌募善款，電視廣播有限公司執行董事羅仲炳將率旗下職員參加，共襄善舉。

港督麥理浩爵士今日上午十時，親臨主持「麥理浩徑長征」的起步儀式，並爲各熱心健兒打氣。該項善舉全程二十千米，沿途需跨越多個險要山巒，以北潭凹爲終點，預計可籌得善款五十萬元。

張天愛黃錦燊出席歌曲擂台陣頒獎。

歌曲擂台陣 舉行頒獎禮

商業電台主辦的「一九八一中文歌曲擂台獎頒獎禮」，昨晚假座大專會堂舉行。

是次得獎的歌星有林子祥、汪明荃、葉麗儀、葉振棠、葉德嫻、徐小鳳、陳美齡、陳百強、雷安娜、甄妮、區瑞強、張德蘭、許冠傑、鄭少秋、蔡楓華、關正傑、鄧麗君、關菊英、羅文、譚詠麟。

每位歌星在頒獎禮上唱出其得獎歌曲，並由嘉賓頒獎。嘉賓方面有李菁、何守信、沈殿霞、姜大衛、洪金寶、張天愛、黃霑、黃錦燊。大會司儀則由馮偉棠、麥潔雯主持。

影視傳真　陳德華

今年拍片大計「只求賣座不講意識」！

葉尚華初次粉墨登場 自嘲著龍袍唔似太子

「帝女花」中扮演太子」，用來形容葉尚華，華……[illegible]

拍檔廖安麗大合唱一曲「帝女花」，頗有份量，使觀衆讚賞。

大華面紅紅地指出：其實，當晚唱出「帝女花」一曲，他是懷着冒險的心情面對觀衆的，因爲，直至演唱的時候，他只是與亞麗排練一次而已。至於唱歌也不大流俐，憑着平時常聽的音調，自己敎自己學唱而已！完全沒有請敎別人，所以，大華說是一點信心也沒有，只有一個日積月累練回來的「胆子」。

當晚大華身穿一件富於宮闈色彩的駙馬戲服，由於他甚少穿上古裝服飾，所以，一種不大自然的感覺，時常若隱若現地掛在心頭，把駙馬的莊嚴形象也破壞了，出現眼前的，只是一點氣勢也沒有的葉尚[illegible]

沈[illegible]

成熟的，那天見到沈月明就有這種感覺。

沈月明才不過二十幾歲，她結婚[illegible]

廸士尼滙演兩特色

容將和當年的有所不同，因看到「星球大

爲它採合了太空科學幻想，在劇中，觀衆

戰」和「太空堡壘加狄拉加」等影片中的

心演戲，不論角色，總之是有戲味的，便會欣然接受。

扮不似。」

她自言是個不能忍耐寂寞的人，沒有通告

明星成名付出代價大 經常要光顧精神醫生

孤寂、恐懼、有自殺傾向

·前座客·

很多明星達到了成功的境地，但是他們的內心痛苦，不足爲外人道，生活上比一般普通的人，更爲恐懼，安瑪嘉烈每星期祇在賭城拉斯維加斯登台數晚，就可以收入一百萬美元，但她仍受孩提時代的惡劣環境影響着[illegible]

圖左爲羅拔韋納，右爲莎莉麥蓮。

：「我有錢了又怎樣，名譽地位並不能補償甚麼，我常要去見一位精神學家，我發覺自殺的念頭，常在我的腦海中浮現着。」

安瑪嘉烈的生活方式，是許多女人羨慕的，雖然經過了許多意外，幾乎受到毀容，仍然是嫣紅的，她僅是成功的好萊塢大明星，發現受到成功的壓力而已，但由四方八面而來的壓力是如此巨大，無法應付，祇好乞求精神學家替她來解決，分析煩惱的起源。

要列舉成功明星煩惱的大名，恐怕罄竹難書，隨便舉幾個有羅拔韋納、洛史德加、施莉烈德、莎梨溫德絲，已故的妮妲梨活生前也說過，這一切的，麻煩與不安，就是明星走紅之後的副產品。

安瑪嘉烈說，她經常找精神學家分析她的不安，她想找藉口不見醫生，如常反問自己，爲甚麼要做各項的診斷，難道自己不可以解決嗎？爲甚麼大明星有太多的不能解決的問題呢？

他們的困境大多是由孩提時代開始的了，以安瑪嘉烈爲例，她四歲由瑞典來美國，她的父親五年後失踪，母女相依爲命，她今日成功了，但是還忘不了往事，她說：「我感覺是被遺棄，我陷入一個幻想的世界，孤寂，我在中學時巴不得立即跳出來走入電影及娛樂界，我習慣了登台，聽到掌聲……。」

洛史德加曾施過心臟手術，也有了金像獎，但今日沒有一個製片家願意僱用一個心臟壞了的人，他的第二次婚姻失敗，與莉活特做到，這是對他的打擊，他說不時浮起自殺的想法，并且使他驚駭，憂鬱是可怕的事，可以把他帶到自我毀滅的邊緣，祇好常去見精神學家了。羅拔韋納五十幾了，外表仍保持年青，其實他去見精神學家許多年，如果不是這樣，他恐怕更爲痛苦，有一個時期每星期臥在精神學家診所的沙發上三次。他說一切的不幸是做大明星的副產品。莎梨溫德絲能活到現在，是得力精神學分析，由卅二歲開始已是這樣了，以前是性感象徵，後來製片家認她爲無價值的東西了，她的痛苦可想而知，現在還是精神學家的常顧客。

製片家兼導演布力愛華斯，認爲不光顧精神學家，就不能挽回他與茱莉安德絲的婚姻，他雖有名氣，但是常覺得個人的情形太糟，幾乎是使自[illegible]

兩劇收視率改觀 看演員同舟共濟

亦彈亦讚　悠悠

曾聽麗的一位高層人士說，新近推出的「我要高飛」與「蕩寇誌」兩劇，收視率已逐漸改變了劣勢。

近日以來，「我要高飛」升至百分之三十四左右，「蕩寇誌」則佔百分之三十一，升幅算得可喜的，因爲播映之初，收視率有百分之二十幾哩。

但是，這與澳洲老板的理想仍有距離，他們希望能達百分之四十，與無綫四六分賬。

看得出來，麗的藝員在此惡劣環境之下，雖然難免情緒不穩定，但人人演出都很盡責，至少感到應該同舟共濟共同協力渡過難關的。

「蕩寇誌」的成績就不錯，保持一貫的水準。說過「鱷魚潭」是「上海灘」加古士邦的混合品，沒有慣性收視的觀衆，或不是偶像崇拜的，該會有所厭悶。

麗的是否「有得救」？這是太悲觀的說法。無綫不爲之一度手忙脚亂？消息說，麗的在八二年度，會作出一番改革，但願他們能取得實際成果了。

娛樂圈

81年十大中文金曲競猜

由香港電台與作曲家作詞家協會聯合主辦的「一九八一年十大中文金曲競選」，參加表格已發出。附表中的四十六首歌曲爲香港電台「中文歌曲龍虎榜」一九八一年全年榜首歌曲。請在其中剔選十首，並將該表剪下貼在信封底上，寫上姓名、地址、電話及身份證號碼，於一九八二年一月十六日前寄「九龍中央郵政局信箱２００號香港電台十大中文金曲競選工作小組收」，選票由黃龍德會計師樓義務核算。每人限投一票，若發現重覆投票，則參加資格立即自動取消。

一九八一十大中文金曲結果定於二月十二日十大中文金曲音樂會現場公佈。中獎名單除在二月十六日下午五時「中文歌曲龍虎榜」節目中宣佈外，並個別致函通知領獎。

附十大中文金曲競猜表格

曲名	✓	曲名	✓	曲名	✓
珍惜好年華		偸偸地		楊門女將	
喝采		逍遙四方		舊夢不須記	
忘記他		千王羣英會		又見月明	
二等良民		他的一生		飛鷹	
做人愛自由		期待		不要說離去	
印象		願你待我真的好		風的季節	
倩影		這是愛		大俠霍元甲	
紅棉		烟外曉雲輕		東方之珠	
遨遊萬里		一點燭光		未曾便醉	
小燕		孩子不要難過		愛的咒語	
忘憂草		懶洋洋的夏季		館子姑娘	
故鄉的風		小草		醉紅塵	
贈一首愛的歌		愛像一首歌		活色生香	
找不着藉口		有了你		讓我坦蕩蕩	
情謎		武俠帝女花			
點滴情懷		想將來			

今日電視節目

麗的第一台
12.15 家燕與小田
1.00 粵語長片「碧血金釵」㈠ 張英才、于素秋主演
3.00 搶救者一號
3.40 四重彩
4.00 變形俠醫
5.00 蝙蝠俠
5.30 醒目仔時間
6.00 吉光片羽
6.30 新聞及天氣報告
6.55 花枝招展
7.00 奇妙世界
7.30 麗的大電影「國際特務爭霸戰」尤伯連納、頭芝迪堅孫主演
9.30 一點燭光：啞佬情深
10.00 最後新聞
10.15 殊殊集
11.00 賽馬結果
11.45 神鷹七七（粵語配音）（兒童不宜）
12.45 國語長片「鐵漢」王羽、金廸勳主演
（明日節目）
7.00 早晨節目
7.45 經濟快訊
9.00 麗的早場「三歲定江山」林家聲、陳好逑主演
10.30 大白鯊
12.00 節目簡報
12.02 午間新聞

麗的第二台
12.15 週日影院
2.30 警網雄風
3.25 荒野歷險記
5.00 紫地卡羅衣香鬢影
6.00 新聞摘要
6.10 德國足球大賽
7.05 話歌妙舞
7.30 超級巨星：華爾諾士
8.00 新聞及天氣報告
8.30 莎士比亞劇場之「威尼斯商人」（中文字幕）
11.20 新聞報導
11.30 英語片
12.00 賽馬結果

無綫翡翠台
1.15 少年警訊
1.30 巨輪騎劫記
2.30 翡翠大戲台
4.00 淘氣記者妹
4.30 吉光片羽
5.00 跟我學
5.15 卡通片
5.30 少女情懷
6.00 每事問
6.30 新聞報導及天氣報告
7.00 歡樂集
7.30 點只咁簡單
8.00 封神榜
8.30 離別鈎
9.30 新聞報導
9.35 體育世界
10.35 上海灘
11.30 新聞報導
11.45 國語長片「田園」陳美齡主演
1.15 英語長片
（明日節目）
7.00 香港早晨
9.00 太空西遊記
9.30 鬼馬火車頭
10.00 粵語長片「女頭青鬼乞米漢孤兒」（上）余麗珍主演
11.30 美術女人妙到極
12.00 白雪魔女傳

無綫明珠台
1.10 飛上枝頭變鳳凰
1.35 古堡孤雛
2.30 週日電影「還我山河」
4.00 卡通片
4.10 小朋友天地
4.35 小海豚卡通
5.00 聯合國國際紀錄片專輯
5.25 義犬奇兵
5.50 啞劇藝術
6.05 螢火蟲
6.30 樂壇精英
7.00 新聞報導及天氣報告
7.30 一九八一財經回顧
7.45 洲際面
8.30 痴心皇朝過世情
9.30 新聞週報
9.35 明珠九點半「影城故夢」
11.30 新聞報導
11.45 古靈精怪妙D.J.
12.15 午夜電影「性本惡」

阿福新記

蔣好幹成接班人

蔣好幹問我：「福哥，現今的聲色夜總會，有幾間，是蔣小姐經期表存案備考的？」我說：「瑤池一間，冇第二間！我同你唔係老友，唔會講，你千祈唔好講俾第二個聽。那會降低「瑤池」在夜總會業中的等級，小姐們唔鍾意」。

蔣好幹猛點頭：「請信我，唔會講。」

「那才是朋友。」

「你眞係關心我，福哥」。

「關心你的生活，以及性生活，雖然我和你，有老婆的。」

「福哥，老婆是『鹹魚餸』，同外邊的女朋友，點同。多謝你關心我的性生活。男人，入中年，最怕冇人關心「佢嘅性生活」。性生活不痛快，也都不痛快。難得你會關心朋友的性生活，你眞正是一個好人。」

我一陣笑：「所以許多人見我，叫我阿福。」

「福哥，世界上可惜阿福太少。」

「多一些阿福。」

「世界太平。」

「少年多阿福。」

「沒有聖誕夜中環暴動事件。」

「平安夜不平安。」

「阿福太少之故。」

「多點似你福哥。」

「平安夜，平安了！」

蔣好幹官腔正傳：「福哥，我希望你來，攪掂嘉絲汀，我會謝媒。」

「謝什麼媒？」

「謝媒人福老爺，一圍全體乳猪席，至少值一千元以上。」

「笑話了，我地冇計。」

「手足。」

「兄弟！」

我與蔣好幹兩個，緊緊握手，我相信蔣好幹會成爲我阿福的軌弟。做我的「接班人」，當佢攪上了嘉絲汀，我會藉故分手，斷了吧，就斷了算！（卅）

厨房手甚爲麻煩 水泡抓破會潰爛

做家庭主婦的因爲要下厨的關係，最易患上「厨房手」——她的玉手受到相當大的損害，這是在幾十年前，仍然未有的，主要是從前一般厨房內的潔淨劑及化學物，不比現在那麼多的種類。但每一種都是用化學物製成的因而產生了新的疾病「厨房手」。

如果是一個主婦，染上了「厨房手」，還可以暫時不燒飯，等待手病痊癒，但是有些女人是做職業女厨子的，那麼就麻煩了，女人的玉手，雖然是可以戴上橡皮手套做工作，但是有某種程度上的不方便，有些洗滌是不能戴膠手套的，于是她的手，就要與去污用的粗皂及去污劑接觸，無論是粉劑或液體，對於很多女人的一對玉手，是不妥的。

倘若是職業女厨子，或是做碗碟潔淨工作，雙手很快就會起些小水泡，特別是有一些人的皮膚是有敏感的，這些小水泡非常痕癢，一旦抓破了之後，再受化學液的水刺激，會擴大及造成潰爛，至少是長的出水泡，痕癢不堪，雖然在敷了藥膏，也會痊癒。

但另一些女人染上了「厨房手」，并不那麼容易治好，普通科醫生的種種藥膏無效，而專科醫生也暫時束手無策。因爲若干抗生素藥丸，服用了也無效。有些女人染上了厨房手之後，戴了橡膠手套，及服用維他命E，也是無用，在許多患此皮膚病的案例中，在英國有一個女人拖了十個月之久。

另外更發現一些女人患的厨房手，情形很嚴重，被迫放棄在餐廳做厨房的工作，一些泡粒很大，抓破了之後，雖然不會擴大，但是造成皮膚的不適，如果痊癒之後，是會脫一層薄皮的。

也有醫生用「皮膚激素」藥膏敷治收效，但是嚴重的「厨房手」，則要注射皮膚激素，直接進入皮膚內，亦收治療的效力。

如果屬於接觸性的皮膚炎，那就可能肯定是因爲家庭主婦使用的化學洗潔精及粉造成的，一定要避免接觸。」

但是有些女人戴了膠手套泡在熱水內做洗滌的工作，會引起手腫，也是由於刺激造成，請改爲戴棉裡的膠手套，或許有幫助，我們現代化的家庭，太多化學物了，女人做家務，潔淨地板的水劑，也是化學物，抹玻璃窗也是化學液，抹抽氣扇又另一種強力的去污劑，厨房的灶面又是另一些化學物，實在有很大的害處，患「厨房手」祇是一端。（車名）

豆腐香滑可口 配菜花欵萬千

豆腐是個萬能博士，可不是麼？煮湯放幾點葱花，冬菜，肉碎，醬靑，是那麼的香滑滑甜而可口，用冰糖彙老薑片清燉一小時，可以治聲啞失音，清早起來吃一碗嫩滑滑甜的豆腐花，可以延年益壽。加點兒「花肉碎」，煎到二面微黃，是那麼的香噴噴，飯也多吃幾口呢！

食品之中，論美味可口，論營養豐富，敢說一句，沒有一樣比得上豆腐了。小孩喜歡吃，老人家更喜歡吃，不用大力咀嚼，又那麼的容易消化，生食固可以，熱吃又無妨，萬能博士的美名，受之而無愧。

說到豆腐，乃客家人的拿手好戲也！做出來的豆腐，嫩而滑，軟而堅，吃後沒有渣滓，更不會有一股難下咽的「火焗」味道。眞的，著名的小食攤，必有他們烹調的秘訣，否則無法一枝獨秀，客家人「釀豆腐」，世界聞名，原因在此也。

客家地方山多而田少，生活很清苦，烹調注重「飽與巧」，吃一頓豆腐都不容易，想不到在酒樓常吃酒席，吃過了還不是一樣？眞是「山珍海味」多食也平淡，「靑菜豆腐」少吃更清香，換換口味，好歹均食，方算是一等的「食福」。

魚刺在喉勿亂掏 否則傷害將更大

魚刺鯁在喉嚨裡，該怎麼辦？

有人喝醋想「軟」化它，有人用力吞幾口飯想「嚥」下它，有人用手指想「掏」出它，但這些方法都不對。

實際上，用這些自以爲是的方式處理，只會越弄越糟。一般食用醋濃度多只有百分之二，再濃的，縱使可以把魚刺軟掉，恐怕口腔粘膜和食道也已被灼傷得差不多了。

多嚥幾口飯，多吃幾口菜，有時甚至會使魚刺插得更深，特別是孩童，更不可以用這種方法企圖使魚刺滑下去。

自己用手掏更不行，沒有受過訓練，胡亂掏的結果，只會造成喉部更大的傷害。

所以，被魚刺鯁到時，最好的方法是趕緊找專門醫師取出，否則處理不當就可能發生危險，有人還甚至因此而喪生。

最佳莫如能避免被魚刺鯁到就不致發生上述的問題。所以應提醒媽媽們要留意幼小的孩子，進食時類似魚刺等硬物一定要先處理掉，而成人在吃飯時，也應小心，不要只顧說話而被魚骨鯁到。

特別是裝了假牙的人更應留神，因爲這些人對硬物的感覺不夠靈敏，很容易在毫無知覺的情況下，就被魚骨鯁住了！

隨想曲　葉大哥

人生

人生觀這個名詞，似乎很玄妙，好像只屬於讀書人的。其實每個人都有她或他的人生觀，只是大家不自覺罷了。簡單的說來，人生觀就是想人生的目的，和如何達到這個目的？

以一般的人來說，他們的人生觀是吃飯，以吃飯爲目的，以努力、偸巧、或運氣來達到目的。有的人，有飯吃還不够，就進一步的求名利爲人生觀。其中多數的人，在口中不願承認名利是他的人生觀，實際去探討，每人的人生觀或多或少和名利有關。

今天所談的是名利以外的人生觀，它可能比名利人生觀來的好。即使不一定好，當一個人求到或求不到名利時，他仍然需要另一種人生觀來輔助。

名利以外的人生觀之中，最顯著的，也是最有力的一種，可稱爲神治人生觀。這個神是人們心中的最高統治者，是天主也好，是玉皇大帝也好，是穆罕默德也好。做人的目的，就是爲這些唯一的教主臣服，達到目的的方法，就是服從幾千年來已律定的天條式的教條。

騷亂一發難收

以後的羣衆情緒，已一發不可收拾，推車燒車，搗毀路牌、巴士站等，隨處可見。

正如某警方高層人士所說，此次騷動事件，並非有企圖或預謀，僅是一些年青人一時衝動而已。

其實此事件也只是一部份滋事份子攪起的，但一般羣衆壓抑已久的不滿情緒，一下子爆發了出來，就值得我們留意。

當晚演變成不愉快事件，警民都要負責任。成萬人在中區歡呼，狂叫一番，也沒有什麼大不了，帶頭踢車的少數青年，就應該是罪魁禍首。但倘若警車不到，或警員不是那麼態度囂張，羣衆的情緒，是不會進一步爆發的。警車來到之前，羣衆並未有擲物或惡意毀壞。

雖然，警察任由羣衆在中區亂叫亂跳，於理不合，但除暴力拘捕外，應有其他一些較溫和的控制場面的方法。只不過警察一向「惡慣」了。（未完）

騎牛集　撮馬客

下午茶

三人行　李漢　何靈雨　陳寶文

盡情於罵人之道

而兒子們也彷彿受了媳婦的影響，愈來愈不孝順，一個月也祇回大埔兩三次。淑眞的脾氣再也耐不住，每逢見到兒子們，就破口大罵，罵得媳婦、兒女們個個狗血淋頭。

媳婦給嚇怕了，不是遇上慶典節日，也不回大埔一次。可是大、小勇確孝順得很，跟見兩個老人家呆在大埔裡，也就[illegible]

幾句，也就打發了一日。可是，在九龍，淑眞生路不熟。呆在家裡，實在沒法打發時間，唯有盡情於罵人之道，這回可苦了大、小勇和丈夫了。

丈夫爲了逃避痛罵，亦祇好常回大埔避難。兒子們的孝順也漸漸淡下去。但淑眞必須堅持下去，她要做到一個三從四德的標準，一個節儉持家的模範。而罵人就是執行任務的工具。無論結果如何，她必經堅持，就算祇得她一個人困在這屋子裡，她也要呆下去。不然，她就不能隨時隨

抽水軒尺牘

警察的形象

雲妮片語

每當看見穿警制服的警務人員在酒樓午膳，或者站在士多前喝支汽水抖抖氣，準會令路人側目的，他們大部份會指指點點的說：「差人當更最愛偸懶，常見他們穿起制服在飮茶，簡直浪費納稅人的錢。」

其實，警察也是血肉之軀，怎能一日工作八小時也不吃東西呢，只是有一小撮人誤解了警務人員在脫去制服後，他們才可在公衆場合吃喝，實際上，每個軍裝警務人員在當更時，卻由上級指定在一定時間之內進行午膳或晚膳，而地點也是規劃在內的，好些良好市民便以爲穿著制服的在食肆出沒，必然是躲懶了，於是致電舉報，及後才知擺了個大烏龍。

樹大有枯枝，並不能只替警務人員說好話，或者將實際情況報導出來，也能將本港警隊之聲譽提高，記得一次在觀賞九點半場時，便看見兩名軍裝警員坐在後一排椅上，他們聚精會神的在欣賞電影，根本忘記別人正在打量他，卒之到散場時間了，他倆即忽忽離去。

可能戲院之內也是巡邏的範圍內，但準不會在內靜坐個多小時，也不必巡往別的地方吧，著實令人覺得莫明其妙。

婆媳之間

何太太和畢太太相遇在菜市場，邊買菜邊聊天。

何太太：「你們大小姐結婚後，聽說好幸福，不用一手乾一手濕的？」

畢太太欣欣然：「是她命好。在娘家什麼事都不肯做，到了婆家什麼事都不用做；我說她做人家的媳婦和做小姐是一個樣子。」

何太太嘖嘖：「聽說你媳婦很能幹，什麼都會做。你好福氣！」

何太太憤憤然：「福氣什麼呀？笨脚笨手的。五月節（端節）不會綁粽，過年不會蒸糕（年糕），像一個傀儡，抽一下動一下，講她兩句，還臭頭臭面的，眞氣人！」

高興女兒不用做事，因爲是她生的；氣媳婦不會做事，因爲不是她生的。於是家庭之中，有了婆媳問題。

徵稿

本版公開歡迎投稿 一經刊登 致送薄酬

沈月明經打擊 更加成熟沉實
專心一志向影圈發展

成熟的，那天見到沈月明就有這種感覺。

沈月明才不過二十幾歲，她結婚算來不到三年，鍾濟深的不幸意外而亡，對她實在是沉重的打擊！但她很堅强，她說：

「出事之後兩個星期，我已經照舊上班了，留在家裡反而精神不好。」

當時她是在一家廣告公司工作。問沈月明：「聽說你要搬家，是嗎？」

「不搬了，還是和媽媽、弟弟住在老地方。但曾經請了個風水先生來看風水，依他說的去做，調動了傢具陳設，將浴缸也換了，不管是不是迷信，求心裡安寧一點。」沈月明平靜的說。

「現在再沒有發生甚麼怪事了吧？」

因爲，曾傳濟深死後，常常回家看女兒，小女兒常說「爸爸回來了」，還逗她玩哩！

「現在沒有了。」沈月明說：「我有時也聽到一些聲音，但可能是因心理影響引起的幻覺。」

早年看着沈月明揹書包上學，如今她的三歲多女兒也讀幼稚園了，而她的成熟與穩重的神態，却不是她這個年紀能應有的。

辭去了廣告公司的工作，又拍過一部喜劇「田雞過河」，同時沈月明最近又受聘爲「世紀」的製作總監，下月開始正式上任。她說：

「我負責度劇本，找演員，安排拍戲現場的一切工作，就是製片事務了。對我來說，我覺得可以學到更多東西，是工作上的另一種挑戰。」

做事踏實的沈月明，準備專心向影圈發展了。

高絲德姬演技雖好 不敢以明星自居

銀色手記 夏雪

高絲德姬是很年輕的一位女演員，漂亮的眼睛，不胖不瘦的個子，如果不拍片的話，她可以做時裝模特兒之類的工作。高絲德姬常常說：「我不是明星，祇是演員。我總覺得明星與演員是不同的，明星是紅了的表現者，演員則是未紅的。當然，如果你不贊同我這說法也並無不可，到底這只是我個人的意見。我希望有當上明星的一日，眞的十分希望。」

以高絲德姬的外型看來，她如果肯花多些時間去學習演技，走紅的機會也不是沒有的。高絲德姬當然不是不會演戲，像她在「性之火」中，就以主角的身份出現，祇不過她出道不久，演技這同事亦不是一朝一夕便可直攀頂峯的，所以要用時間去多加磨練，才容易有出頭之日，其中還要顆以一點兒運氣才行。

在「性之火」裡，高絲德姬與另一女演員分飾一對被收容在修道院的姐妹，兩人後來離開修道院出外獨立生活，姐姐甘心情願去做妓女，妹妹則被迫做了女賊，命運都很淒慘。高絲德姬所演的，正是妹妹的遭遇感嘆：「茱絲汀是很純潔的女孩子，不識世情險惡，她所遇到的人，對她總不懷好意，到最後她終於慘遭輪姦至死，十分可憐。」

圖爲刻劃女性情慾的「性之火」片中的高絲德姬。

楊詩蒂爲演戲 居然學人吸煙

楊詩蒂予人的印象，是斯文又大方，然而近日見到的她，却是一反常態，由斯文一轉而爲粗豪，楊詩蒂還將垂可及肩的一把秀髮，剪到僅及耳際，看來就像是男士們的新潮髮型，還看起來，簡直就是一位英俊的男士。

「喂，楊詩蒂，幹嗎，你受了什麼刺激，剪了個男仔頭，居然還吸起香煙來，不怕損壞了你的淑女型象嗎？」

「都是穎水清好關照囉，他要我在『我要高飛』扮演DJ。」楊詩蒂道：「我現在要做起男人來了，主持『下午茶』時，我是會恢復本來面目的。」

楊詩蒂在「青春三重奏」首扮演過DJ，惹演來確是維肖維妙，惹人好感，所以，穎水清要拍「我要高飛」時，乃想起了楊詩蒂來。

不懂吸烟的楊詩蒂，演戲時的拍戲動作，又似模似樣。

迪士尼滙演兩特色
揉合太空科學幻想 出自本港藝人手筆

自從迪士尼卡通人物出現地下鐵，及在九龍灣德福花園舉行過迪士尼聖誕聯歡會後，如今不少小孩子已預先向父母、家長要求，在「迪士尼穿梭大滙演」正式公演時，一定要帶他們入場，觀看屬於他們的節目。

記得在多年前，曾有過一個「迪士尼樂園」在香港會球場作賀歲演出，它曾給香港小孩子帶來無限歡樂，那支歌仔「世界眞細小小小……」，如今人們還能琅琅上口。可是，歲月推移，那時候的小小孩童，如今都已成爲青少年了。

現在備演出「迪士尼穿梭大滙演」，和當年在港演出的「迪士尼樂園」形式上大致相同，故事人物，亦是以迪士尼卡通人物米奇老鼠、唐老鴨、高飛狗、大環狼、大孖細孖及容將和當年的有所不同，因看到「星球大戰」和「太空堡壘加狄拉加」等影片中的景物，使人物性格更顯得突出和具創意這是此次大滙演特點之一。

「迪士尼穿梭大滙演」的第二個特色，是劇本、編導和配樂都出自本港藝人手筆，劇本邀得甘國亮、王司馬、周恒、鄭國江、陳燭昭等名家集體創作；編導是吳慧萍，監製梁淑怡。配樂歌詞則由顧家輝、鄭國江負責。這就是說，故事內容和音樂旋律，會更迎合香港人口味。

第三個特色是此次演出將首次在香港舞台上出現鐳射激光製造出的幻彩奇境。自然舞台上的特殊佈景和最新科技器材的運用，是聘請外國的專家來主理的。

這些資料，都是記者問起「大滙演」的編導吳慧萍小姐，此次「迪士尼穿梭大滙演」和當年原班來港演出的「迪士尼樂園」有何不同時，她詳細告知的。她又說，主辦機構的魄立企業公司，初期預算耗資三百萬，但至現在計算下來，已超過三百萬港元。不過，這機會難逢的老幻感宜的娛樂，估計一定掀起熱潮，仍有信心大賺。目前台前幕後人員已陸續抵港，定可如期在農曆大除夕起作盛大演出云。

程可爲
影齡已逾十年 愈來愈有興趣

程可爲的演技，是公認一流的，屈指一算，她在這圈子已經超過十個年頭了。

一般人通常是：做個行厭個行，越做得耐，越是討厭，程可爲又怎樣？

「人家或者是日久生厭，我則是日久生情，」

心演戲，不論角色，總之是有戲味的，便會欣然接受。

「在『突破』裡，飾演陳百强的阿姨劉海寧，形像端莊，可是，不免「老積」一點了吧！」

「做演員，千萬不可太多顧忌。」她不以扮不似。」

她自言是個不能忍耐寂寞的人，沒有通告，終日無所事事，在旁人眼中是享福，對她來說是受罪。所以，辭演之事，甚少發生在她身上。

人說做個行厭個行，程可爲則說她對演戲是日久生情。

拳術顧問功勞大 洪金寶敬佢一杯

洪金寶執導的「敗家仔」，票房已逾六百萬，看過的觀衆，不僅讚不絕口，在戲院中笑聲不絕，一致認爲是最有娛樂性動作片，最具美感的詠春拳。

洪金寶認爲：「敗家仔」能有此成績，除了所有的演職員通力合作外，另一位功不可沒的幕後英雄，便是應邀任該片詠春拳顧問的黎應就了。

黎應就是詠春拳的大師兄，自「贊先生與找錢華」開始，洪金寶凡拍有關詠春拳的影片都找他任武術顧問，有關詠春拳的長短橋，標指、馬步，一一向他請教，而黎應就亦悉心指導，故此，觀衆在看「敗家仔」時，都大讚最具美感的詠春拳。

洪金寶表示：在「敗家仔」慶功宴那天，一定要向黎應就敬一杯，表示謝意。

有人說：同行如敵國，可是，洪金寶與黎應就却彼此間極爲老友，黎應就與陳勳奇合組永佳公司拍「提防小手」，邀洪金寶執導兼主演，洪金寶亦一口答應，投桃報李。（章行）

娛樂圈

投資拍片有如賭博 半靠腦筋半靠運氣
市場少成本高台灣製片不易爲

【本報駐台記者司馬芬專稿】投資拍電影，眞像賭博一樣，押正與否，事先根本無法知道，奇怪的是，明知投資這一行很冒險，却仍有人不斷的鑽這一行，因這行嬴得快，發得也快，以今年言，台灣的獨立製片中，有不少小公司垮了，也有不少人發了些財，賺錢與蝕本，除了一半靠運氣外，一半還得靠智慧，那就是，在電影素材上特別動腦筋，動別人沒想到的，而且能引起觀衆興趣的，說起來，這還行要想賺點錢，倒確實要花不少心血，要動不少腦筋。

今年的獨立製片中，有不少是內行人拉外行人投資拍片，能湊上一部片的製片費就開拍，如果運氣好賺了，又再接着拍第二部，不幸賠光，內行人就又另動腦筋找外投資人，獨立製片，就是這樣拍戲的，可說很少有三兩部片子的資金週轉，沒有穩固的經濟實力，更談不到遠大的計劃，由於財力不够，自然也請不到一流的人才，加上一些影帝影后大牌演員的酬勞，動輒要台幣百萬以上，如此製片，是問如何能提高水準？

一般說來，台灣幾家大公司的作品是水準不錯的，但作品够水準是藝術，不一定能賺錢，主要是市場有限，成本很難收回。

目前台港的製片成本，一部電影最少要台幣五六百萬，台灣版權賣給片商，能賣二百五十萬台幣就不錯了！有的只能賣百多萬，另一大半成本，多是把希望寄託在星馬版權上，星馬如賣不掉，就斷定了！因此，很多公司拍片，在解決台灣版權後，急着就是解決星馬版權，星馬如未解決，根本不敢拍。

過去數年，星馬片商是很支持台灣製片公司的，有的只片子一開工，就預付訂金，也有的等片子拍好，看得滿意就一次買下，但也有老千，付假港幣支票，到期根本不能兌現。台北就有好幾家公司吃了虧，吃虧還不敢對外說，因外幣支票的秘密交易，一經公開，在台灣是違反總動員法，鬧出去自己要吃官司，連告都無法告。

最近，星馬片商很少要台灣片，片子沒出路，很多小公司都不敢再拍。

港產的國語片，除了邵氏的武俠片，在台有了基本觀衆外，其他一些公司的國片，叫座的很少，究其原因，一是片中的演員，在台沒知名度，觀衆不知道，二是港味太重，雖然配了國語發音，有時演員弄得不對嘴，使觀衆看得感到很滑稽，港片要想在台打出路也很難，像「夜來香」在台能叫座，那是異數，參加金馬獎得了幾個獎，對上映宣傳幫了很大忙，另則徐克的導演手法也很新奇，但僅此一部，再有這種風格的電影，就不一定能叫座了！因爲那種導戲的新手法，觀衆的反應感覺有點怪怪的，有些人無法接受。

香港叫座的電影，在台不一定叫座，在台轟動的電影，不一定能在香港公映，港台兩地觀衆胃口不一樣，要想兩地都能叫座賺錢很難，邵氏的拍武俠片，倒是一條很好的路，但邵氏也僅是武俠片在台叫座，其他電影又不行了！一樣是不賺錢的。

錢小豪
最愛拍張徹的戲 入廠有如返娘家

除夕之夜，錢小豪的節目之一，是往戲院看「冲霄樓」午夜場，欣賞自己的演出。

錢小豪說：「眞慘，到下午還未約到伴，『表妹』們個個都說我要高飛！」他口中的「表妹」，是女朋友是也。幸好，他終於找到伴，不用孤家寡人渡除夕。

錢小豪面臨一九八二年，對未來一年充滿希望與信心。他簽約邵氏兩年中，已拍了九部戲，其中七部是張徹執導，另兩部是「打雀英雄傳」與「卒仔抽車」；此外，又已接有「再見玫瑰」及「我愛上海灘」。八一年聖誕，上映他的作品，除夕迎歲片，又有他份，而八一年所完成的八部片，有幾部尚未上映，是以，錢小豪在未來一年中，將會有多部作品面世，以一個新人而言，他的際遇令不少人羨慕，錢小豪乃張徹發掘自訓練班，受到邵氏力捧及名導演樂用，張徹減產，錢小豪並未受到影響。

不過，錢小豪告訴記者，他最喜歡拍張徹的戲，因爲與張家班最熟，入廠拍戲有如返娘家，休息時可以玩個痛快。在其他廠中，不能如此自由。

錢小豪舉例，拍「冲霄樓」一片，由於機關多，打鬥多，是從影以來最辛苦的一部片，但有得玩便不覺苦，最慘是有一次，他全身綴滿利箭，被吊網中，張家班的人故意整蠱，全組人往看毛片時，留他獨自吊在半空，至今仍被人取笑。

許冠傑重言諾 續效力新藝城

新藝城務求提高影片質素給與觀衆更高娛樂享受，不惜以銀彈及優厚條件拉攏演、導好手加盟，八一年裡還創出新突破，邀請得許冠傑加盟演出「最佳拍檔」。

新藝城邀得許冠傑拍片之初，消息傳出，影圈中人半信半疑，有人說阿森是許氏公司之寶，許冠文會同意放人嗎？結果新藝城以事實證明一切，許冠傑在簽約拍攝「最佳拍檔」當日，先收一半的一百萬元片酬，阿森拍「最佳拍檔」片酬是二百萬，還得日本一地五五分賬紅利，條件之高一時無兩，回顧八一年影圈大事，許冠傑破例拍新藝城影片，又是如何優厚酬勞，亦可入十大之一。

許冠傑拍竣「最佳拍檔」後，對新藝城頗具信心，對麥嘉、石天工作魄力尤其欣賞，結果阿森還與麥嘉有了協議，那是在八二年裡再炮製一部「最佳拍檔」續集，此片亦屬新藝城重大製作之一。目前阿森雖未有與新藝城簽約，惟雙大都是重信用之人，一諾千金並更勝過那份白紙黑字的合約。（附圖是許冠傑在「最佳拍檔」的造型）

人多麕集地方 容易引起騷亂
衆地莫企・衆事莫理

俯拾即事

凡是有大批人聚集在一起的地方，最容易發生騷亂，因此有些一向謹愼的香港人，在一九六〇年代就說過，即使是一個音樂會，在露天舉行，很易演變爲騷動，只要有三數個存心作弄的人在場，就會製造一項暴亂事件。他們勸人少去多人聚樂的場合，說來是有相當道理的。

一件好的事，結果變爲騷亂，是有情緒的發洩，但必須有觸動它的媒介。像香港舉行足球賽，許多次發生騷動，看戲場時那些人無故發出噓聲，實在可怕，因爲只要有人一聲；「砌佢」，就立即有事件發生，而使人最莫明其妙的是，凡是大批羣衆經過的地方，沒有人開罪他們，沿途有物件被他們破壞，路邊的垃圾箱被翻倒，店舖外的擺放招牌被踢倒，過馬路的安全島黃色燈箱被拉爛，扔在旁邊。

路邊的汽車會被劃花及吐些口水在車身，倘若大羣的人有幾個煽動一下的話，立刻變爲擲石及其他破壞手段的暴亂，附近的店舖倒霉，也有途人遭殃。

今年的平安夜在中環似乎聚集的人更多，看熱鬧本來每年都有，但因爲人衆，與從前容易搭車與人不太擠，完全不同，許多人也懶去了，剩下去的是一些少見多怪的人吧。事實很多人怕出夜街，對於欣賞甚麼精彩的鏡頭，抱着可免則免的態度，不過發生這些事，確使人担心。

許多人滿肚子氣，入息低微，一天到晚捱，也是養了好一家人，生財之道，另一些人則是錢多到可以呼風喚雨，宵夜吃一萬元還批評不堪下嚥，羣衆最容易受煽動，且一爆發騷亂，會有人推波助瀾，做出更大件事。

一旦有騷亂，那是與一九六七年的港共暴動不同，那一年只是吃左派工會飯的人大吶喊，此時的騷亂如果是自發性的，會號召很多人不知不覺加入，表達他們對香港社會的不滿，警方如果應付不適當，是會變爲不可收拾的亂局。

這個社會多的是「唯恐天下不亂」的人，希望把秩序攪壞。香港多了很多善於鬥爭的人，武門尤其是看家本領，在煽動下，他們是會很落力破壞社會的。

有人羣聚集之處，事件就會一觸即發，因此有些極權國家就是限制五個人聚在一起，就得向當局申請批准。香港人對過去許多騷亂記憶尤新，五分錢就會造成一場有人死傷的暴動，人多形成聲勢浩大，分分鐘有人生事，少涉足在大多的人羣之內，對自己有極大的益處。（文凉）

香港百態 三郎

今年的願望，戒掉它！

抽水軒尺牘
致赴日遊學歸來位歌星

薰妮阿姐如見：

得知汝遊學歸來，未知成就如何，殊爲惦念。又聞得汝東渡扶桑之後，乘機修理門牙，難怪觀汝玉照，但現扁貝之齒，已無漏風之虞也。

據汝所言，因牙床未緊，故未能引吭高歌，倘開腔而唱，又怕中氣力衝，至時門牙郁動，難免荒腔走板，且孫失觀瞻云云。

鑑於喫仔外科尤佳，汝既近城隍，照應求枝好簽，只是整牙，似乎未够，若能畧加裝修，是必判若兩人，下次再去，萬勿走雞爲盼。

爲弟細佬書奉

世界之大
巴林島成海員樂園

很多青年人十分嚮往海員的生活，既有酬勞，又可到處去。讀萬卷書不及行萬里路，不必付錢而可以「呢處去，個度去」，不但開拓眼界，還可吸收新事物、新知識。但更主要的，還是過海員生活可以到各地「賀埠」，嚐盡各國佳麗，這才是吸引年青人去當海員的主要原因。

有一個時期，遠洋輪船的海員們都視波斯灣的巴林島爲世外桃源。

許多曾在那裡渡過快樂時光的海員，對這小島都有無比的懷念。使巴林島引起世人注意的，是該國政府發出一項通告；該島由於缺乏男宇，打算恢復一夫多妻制。該島國現在有近三萬名年青婦女是未有配偶的。

這個島國一直以來，都是「弄瓦」者多，很少「弄璋」，唯有依外來途徑的海員充「生力軍」，雖然島上信奉回教，但通姦之教規在這兒却不生效，亦可以說，島上的男子們是樂意見到外來的海員來分擔他們的「負担」的。

曾經有個好奇的海員，在島上登陸時被一批土女擄了去，藏在一個羊毛工場內，十天後，他被警方尋回時，要用担架把他抬間船上。他表示被困的十天中，已不知被多少個女性「寵幸」過，也記不清有少次。他並訴說，起初是頗有南面王之樂，但到後來簡直是一件苦事哩。（龍）

唔講唔知
劉伶長嗜杯中物 小心導致肝硬化

肝硬化是甚麼毛病呢？其由來乃在於長久的歲月使得毒素或疾病侵犯了肝臟，而引致這種疾病。其結果乃是肝細胞被破壞，而取而代之的結合組織不斷增加，使得肝臟硬化起來。

肝硬化的原因雖然很多，但第一個就是長年酗酒。喜愛杯中物的人，人人都怕會招致這種結果，可是仍一邊担心，一邊喝酒。

我很遺憾地說，長期酗酒的人，的確有很多人患了慢性肝機能障碍，尤其是會引起肝硬化。

酒和肝的關係，一直以來就便相提在一起討論，並非是說不好，而是因爲喝酒的習慣不佐以闌食，所以引起了各種營養素，尤其是蛋白質的攝取不足，長期如此，肝臟怎能不硬化？但如果這種說法可採信，那麼繼續大量地喝酒，祇要充份攝取蛋白質，就不會有問題了。

可是喝多了酒會傷腸胃，以致不能吃點，即使吃了也消化不好，不能吸收養份，所以還是不能避免肝臟機能受到障碍。

總而言之，喝酒要淺酌小飲，而且應該配以佐酒的菜餚，不常喝，不多喝，閣下的肝臟還可以工作得長久些。（賈博士）

晚香

上下古今
電車小掌故

香港的電車，是於一九〇五年七月通車營業的，已行駛了將近八十年了。但早期的電車公司，却在一八八二年由四家英國商行組成，三年後先興工修築山頂纜車。初時纜車的營業不佳，就影響了電車的興建。一九〇二年，纜車才和電車分家，另成立電車公司，翌年開工，兩年後通車。

初時電車的車廂內，是打橫排排坐，車廂兩邊都無關欄，後來才改成有門上落的車廂，只是單層而無樓上，設頭等、三等而無二等，收費是頭等一毫，三等三仙。不久，車廂改爲兩層，樓上頭等仍收一毫，樓下三等改收五仙。至於電車的車門加裝上鐵閘，又在車廂內招登廣告，使人開關的鐵閘，改由司機控制，一向綠色的龐然大物，披上五顏六色的所謂服裝，收費由一毫與五仙改爲二毫與一毫，後來要聲言改善服務，而樓上樓下一律收三毫，那是戰後才有的事了。

早年的電車，只以港島北端的熱鬧市區內行駛，很快就增設了爲方便賭馬客而開的「愉園綫」。然後才讀展到西邊的堅尼地城，東邊的筲箕灣，而且有一段時期，石塘咀以西，銅鑼灣以東，只是單綫行走，後來才加鋪雙軌。（叠沓）

名唯搜秘錄
這一回：聞得頭上戴綠帽 强拉老友去捉姦

話說，李大件自從染上「擴柳玫瑰」之後，以至在閨房之中，令到愛妻阿俏冇啖好食，但黯起上嚟，認爲個罪魁禍首，實在係條唱歌個菲妹，心中宜得將佢斬成幾碌，但事已至此，悔與氣亦無用，而今阿俏竟因食唔飽而攬到在外「偷食」，而且對方乃係阿水，試問李大件又點會唔氣頂耶？

梳頭佬阿亮，見得李大件一邊行一邊呷氣便對之曰：「件哥，時候亦唔早矣，你不如返去休息吓先，呢件事，以後再從長計議焉。」

李大件突然停步，瞪大對眼向阿亮問曰：

「亮哥，你同我屬老友兼死黨，今次阿俏對我唔住，你企響佢邊定企響我邊？」

阿亮不虞佢有此一問，實在好難答得出。因爲佢同李大件雖係同學兼好友，但阿俏乃係佢同事，亦係老友，而今兩公婆唔妥，確係唔知爭得邊個好，雖然話，阿俏與丈夫之外之男人來往，站在男人幫男人，兼夾道德觀念之下，佢定然幫李大件者，但李大件亦有不是之處，但講住老婆，出外溫個菲妹歌星，以至攪到將的「擴柳玫瑰」搬過枕房，咁就唔啱矣，所以佢一時之間，都唔知公有理定婆有理。但見阿亮曰：「件哥，你兩公婆都係我好朋友，我好難做者……」

李大件大聲曰：「點難做？唔通佢嘅嘢耶？而家佢勾佬嚁，我成頭綠到七彩，唔通你仲爭住佢乎？」

阿亮唯有勸曰：「件哥，此事怕者係我聽錯之，我講嘅嘢，希望你唔好信也。」李大件曰：「嘢可以亂食，酒可以亂飲，亮哥，我好知你份人，做事好有分寸，講說話亦唔會亂嚟，你講得出，一定係有件咁嘅事，你唔駛怕我嬲，早的明白好過蒙在鼓中，最好你而家同我一齊去捉姦！」

正是：公婆嗌交，苦了旁人，身爲老友，幾難甩身。欲知後事如何，明日自有分曉。（十）

奇幻瀛海
馬羅卡島傳有寶藏 沙瑞家族爲此絕滅

傳說有一些只聽過古堡藏寶，而不知入口的無辜百姓，也難逃從懸崖上被拋入海底的厄運，古堡裡的孀妃，也遭傑姆二世的手下輪姦，穆罕默德、沙瑞的家族，更遭受到慘無人道的酸刑拷打，這種趕盡殺絕的不人道行爲，使馬羅卡島遭到空前的浩刼，最後只剩下當時的堡主穆罕默德三世，和他三個兒子。

驕傲的西拉岡人，相信他們一家可以從這父子四人的咀裡問出所要的答案。傑姆二世把穆罕默德三世關在一間小屋子裡，再把他的老大抓來，綁在刑具上，當着老沙瑞的面，不停地鞭打。

「寶藏在那裡？」在鞭管交加之下，這三個年輕人被活活的打死，當信心力交瘁的父親，也悄悄地服毒自盡，臨終前，他發下重咒，詛咒發現寶藏的西班牙人，必死於非命。

傑姆二世憤怒地下令總盡這座古堡，從此，這個可通達海面的秘密隧道的入口，再也沒人知道，穿過狹窄的隘口進入，除了乾燥的廢墟谷，如今這古堡的廢墟仍然似一龐然大物兀直突出山岡之上，居高臨下，氣勢雄壯。在粗垣殘壁中，還可以看到古代工匠精巧的技藝，和一塊塊巧妙安置在壁架裡的天然岩石。

古堡的正中央，仍然有一間間由岩石分隔成房間的形狀，從古堡內的架構遺跡看來，當時的興盛景况，不難令人想像得到。古堡裡還有許多洞穴，這些神秘的洞穴很多藏在荒草下，有些甚至在一千呎的海面上，一不小心摔下，連活命的機會都沒有。目前古堡的主樓，是屬於一個西班牙很富有的家族所擁有，在馬羅卡島古堡正下方的海底，常有遊艇停在那兒，潛水夫們到懸崖底下的海底游移，相來說是爲古堡亘額財富而興起的興緻吧！（宜）（下）

申請赴美旅行留學移民者劇增
美領事館簽証工作出現負荷過重現象
一領事官員一天內曾接見千五名申請者

【本報特稿】由於香港的人口不斷增長，經濟繁榮，及交通發達，申請往美國旅行，從商，留學或移民的人數不斷增加，造成美國駐港總領事館的簽証工作出現「負荷過重」的現象。

駐港美國領事黎達華對本報談述一年來的簽証工作時說，由八零年十月一日至本年九月三十一日，領事館共接獲一九六一五宗移民簽証申請，與八零年的一四七七九宗比較，增多了近五千宗。

另外，香港市民申請非移民簽証往美國的人數過去十多年來劇增，黎達華說，八一年共發出十三萬八千份簽証，比起六九年發出的一萬零三百九十三份簽証，增加了超過十三倍。

而目前接見申請移民人士的領事館官員祇有兩人，負責非移民申請（例如旅遊，留學或營商）的也祇有四人，呈現人手極度不足的情況。

他還透露，領事館的簽証負荷平均每年增加百分十七至廿五左右。

他說，在本年七月，一名領事館官員曾在一天內接見一千五百零八名申請人，三個月內接見了約六千人。

他指出，夏季是領事館最繁忙的季節，旅遊業旺盛，美國大部份大學在八月底或九月初開課，不少工商業展覽會也在夏季舉行。

上述一年來近二萬宗的移民申請裡，有五三零三宗仍未獲批准的，但他強調，這不等於他們已被拒絕，祇不過他們仍未能夠呈交一切有關文件而已，申請移民是個延續的過程。

黎氏透露，這一萬九千多宗申請中，佔百分之二因犯罪紀錄或健康原因而最後被拒絕。

一般來說，給予香港的移民限額每年是六百人，但黎達華表示，香港每年移民美國的人數均超過這個數目，單以本年計算，已超過八千人往美國定居。

但同時，鑑於申請移民的人數與日俱增，他說現時已有四萬七千名已獲准移民美國的市民，要等待九年才可以前往美國。

他補充說，大陸來港的居民申請移民美國時，領事館是不會因為他們來自大陸而獲優先考慮，他們會否獲批准，也純粹視之他們是否符合資格。

「中旅社」出售車票手續繁複
回鄉客被迫風餐露宿
候三兩天才購得車票
職員態度惡劣視顧客與行乞

【本報訊】不論在香港或大陸的中共辦事部門，均存有「官僚作風」，中共官方亦承認要廢除此風，但處身香港的「中旅社」辦事人就未能徹底執行中共的命令，使此風加快增長，就如多年來未有改善售賣回鄉車票，每到歲晚港人同鄉心切，往往要「風餐露宿」的苦候三日兩夜，才可購得一票，「中旅社」此舉實使數以萬計回鄉客無辜受害。

昨日「中旅社」開始發售本月十八至廿四日（即年廿四至年卅晚）的港穗直通火車車票，港、九兩處「中旅社」一早便人山人海，大排長龍。

旺角奶路臣街的「中旅社」，人龍由麥花臣球場正門開始，將整個球場的鐵絲網圍繞著，估計人數近二千人，排首位的是一對兄妹，在大前日上午七時開始輪候，直至今日凌晨開始售票為止，足足等了六十五個小時，亦即是由「八一」年等到「八二」年。

而灣仔軒尼詩道的「中旅社」情況也差不多，人龍沿著晏頓街、皇后大道東及蘭杜街排著，使樓下商店的出入口也被阻塞。

購票者須要「苦候」不在話下，而售票的「四部曲」程序更常常使秩序發生混亂。首先，職員向購票者派發印有號碼的小牌，每人一張，每張限買車票兩張，然後再向持有小牌的人核對回鄉証，收回號碼，繼而派籌，然後才有權在凌晨後購買車票。

同時，職員更警告不得半途離開排隊位置，否則便會不獲派發小牌，因此，購買者只得一日三餐均就地以飯盒充飢，帶備棉被及尼龍床露宿，有些人則攜有收音機、電子遊戲機、象棋，以消磨時間。然而，這仍未能避免秩序混亂，昨日在旺角「中旅社」方面，就須要多名警員到場維持秩序，加上售票人員的不禮貌態度，視購票者如行乞，大聲呼喝，一些路過的行人不免嘆一句：「貼錢買難受何苦來由！」

一位正在排隊的郭太稱，規定每人限購兩張車票，而她一家七口準備回鄉探親，但只有二人有空，惟有被迫找朋友陪同排隊，感到十分麻煩。她建議仿傚售賣飛機票方式，既可杜絕黃牛黨，亦可簡化程序，一舉兩得。

（本報記者陳英傑）

「中旅社」出售回鄉車票手續繁複，回鄉客被迫風餐露宿，苦候三兩天才購得兩張車票。（本報記者攝）

恒生VISA咭
全港通用世界通行

【本報訊】恒生銀行為滿足社會人士需求，業已加入VISA集團，推出一項全新服務——恒生銀行VISA信用咭。

據該行發言人表示，VISA信用咭在世界各地至為通行，持咭用戶多達一億人，目前在全球一百五十多個國家中，有超過三百萬特約商戶樂於接受以VISA信用咭支付各項消費。

持有恒生VISA信用咭之客戶，均可以得到以下各項利便，包括：（一）享有隨時可供使用之信貸額，各港及世界各地均可使用。（二）在急需現金運用時，可隨時到該行任何行所或世界各地超過十萬間金融機構憑咭貸取現金。（三）可以同時享用「恒生咭」自動櫃員機之全日廿四小時提存服務。（四）完全不需繳付申請費及年費。

據悉，VISA乃一國際性之消費付款服務組織，而恒生銀行則為該組織之基本會員。有關恒生VISA信用咭之詳情，可向該行信用咭中心（電話三—三三二一四九五）或逕向恒生總行及各分行查詢。

港府動用千萬元
五處設通訊系統
加强政府船隻海上聯繫

【本報訊】港府將動用一千萬元，分別在港九新界五處山頭設立通訊系統，以改善及加強政府船隻在海上的通訊聯繫，並將在明年初完成。

五個電波傳送站將分別在港島柏架山及太平山、西貢半島石屋山、新界大霧山及大嶼山昂平山頭設立。工程費用約一千萬元，五個傳送站完成後將組成一傳訊網，以後電訊傳送便不受高山的限制。

港府發言人指出，在過去兩年，水警輪，軍部與及其他有關部門船隻在採取聯合行動以阻截非法行動入境者及越南難民時，發覺通訊有困難，特別是一些船隻駛入港灣時，通訊便會

「溫故知新」全部問答

每年的三月八日是什麼節日？　婦女節

以下那一種証件不是有效的身份証明文件？身份証，學生証，駕駛執照？　學生証

地球依着本身的軸心，不停轉動，這種運動，有一個特別名稱叫什麼？　自轉

童話故事「阿里巴巴與四十大盜」中阿里巴巴吩咐僕人將什麼東西倒入大盜躲藏的缸內？　（滾燙的）油

國語題：長方形有多少條邊？　四條

用英文答：WHAT DO YOO CALL A PIECE OF LAND WITH WATER AROUND IT?　ISLAND

哥爾夫球是乜嘢顏色嘅？　白色

算術題：甲乙丙數之差是3，若甲數是乙數的2倍，求甲數　6

猜謎：青布包白布，白布包梳子，梳子包白米，白米包醋酸（猜水果）　沙田柚

用英文答：IF TODAY IS MONDAY WHAT DAY IS TOMORROW?　TUESDAY。

在童話故事「沒主意的人中」父子兩人牽着甚麼動物去趕集？　驢子。

猜謎：頭像烏龍，身像蜈蚣，烏煙直衝，走路像風（猜交通工具）　火車。

圍棋起源於那一個國家？　中國

一九八二年元月二日播出

十六日。

國語題：你有多少隻耳朵？　兩隻。

煮飯用的豉油，是用甚麼豆發製的？　黃豆

那一個國家被稱為「白象王國」？　泰國。

算術：路程全長一五〇千米，小明用五小時跑完全程，問時速是多少？　三〇千米

猜謎：說馬不像馬，說驢不像驢，身背山兩座，荒漠萬里來（猜動物一）　駱駝

在中國，誰首先發明造紙？　蔡倫

英文：HOW MANY DAYS ARE THERE IN A WEEK?　SEVEN DAYS

北京近郊的十三陵是那一朝代皇帝的陵墓？　明朝

華沙是那一國的首都？　波蘭

在伊索寓言中，聰明的烏鴉如何飲到瓶子裡的水？　把石頭放進瓶子裡

國語：香港電台位於那一條道上？　廣播道

乒乓球枱通常油上乜嘢「顏色」？　綠色

本港首屆兒童藝術節將於明年幾多月舉行？　一月

「由於舅父的資助，小明才能順利完成學業」一句中，舅父給小明那一方面的幫助呢？　學費／金錢

圖中國旗上每一粒星代表乜嘢？　一個州

貓為甚麼在暗處可以看見東西？　貓的瞳孔在暗處會放大

圖中的男子正在進行一項乜嘢運動？　打高爾夫球

印花稅是屬於政府稅收來源中嘅直接稅，間接稅，還是其他稅收？　間接稅

心算題：3／4＋（1－1／4）？　1

人體吸入的空氣中，以那一種氣體成份最多？　氮氣

香港政府將要發行的新紀念金幣，是十二生肖中那一種？　狗

生活的重擔的「擔」字，如果查字典應查那一個部首？　手字部

圖中所見是那類運動的標誌？　滑雪

昆虫的飛蛾通常在一日內那一段時間出來活動？　晚上

英文題：星星一詞嘅英文串法　STAR

金針菜是甚麼植物的花？　萱草

圖中所見的鳥類，有甚麼技能？　模仿人類語言

畜發淡水魚的魚塘，多數在新界那一區　元朗區

心算題：4 1／5＋3／5＝？　7

人體各種器官的發育，以那一種最早完成發育過程？　感覺器官

交通優待証由政府那一部門發給？　運輸處

「明眸皓齒」中，眸指五官的那部份？　眼睛

圖中帶帽嘅男子做梗乜嘢？　劃畫／寫生

鳥長在翼和尾的羽毛是正羽，絨羽還是纖羽？　正羽

英文題：醜陋嘅英文串法？　UGLY

植物的葉，除了負責吸收陽光與碳酸氣製造養料外，對植物本身還有什麼功用？　發散水份

圖中所見是邊一種自然現象　閃電

我們怎樣稱呼僑居在海外的中國人？　華僑

紹介位贏連士馬

第一場	11	銀泉
	1	奇利福星
	12	騁馳
第二場	4	萬頃沙
	1	偉寵
	9	光芒四射
第三場	7	嘉福寶
	1	嘉麒
	5	億萬金
第四場	1	屯門
	5	上海之星
	7	光榮
第五場	2	游龍
	1	紅紫荊
	13	飛黃
	9	水銀
第六場	10	心寶貝
	13	大人物
	5	鳳凰山
第七場	3	慧星
	7	冷殺手
	6	人人發
第八場	9	順手
	8	精趣
	10	安勁

張韶石畫展
明起展出

【本報訊】名畫家張韶石，為隔山派再傳弟子，以花卉草蟲名於時，久已著名海內外，每年必積存其年中作品，舉行一牡丹個展，以應友好之欣賞。今年歲晚，又依然舉行展出，已定於明天（星期一）起一連三天，假座香港大會堂高座八樓展覽館開幕，四日下午一時敦請太平紳士湛兆霖主持剪綵揭幕。

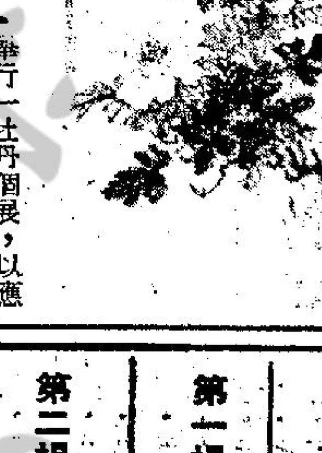

圖為張韶石展出之一幅作品。

基督徒從業員協會舉辦
神經衰弱與精神病講座

【本報訊】精神病所給人的折磨與打擊，是很痛苦而慘痛的！它不但使人的肉體受苦，同時也使人的精神敗壞。所有消化器官都受神經系統管理，人若煩躁不安，自然對食物無興趣。緊張的情緒刺激胃的分泌起了不正常的反應，結果百病從生，神經緊張若長期延續下去，其所引起不正常情形便會演變成嚴重的疾病。

國際基督徒從業人員協會現又定於一九八二年一月四日晚上七時假座香港大會堂九樓演奏室舉行醫學講座「神經衰弱與精神病」在過去多年來，每月均有專題講座，備受社會各界人仕所歡迎，欲免向隅，請早入座。（免費）

一家四口，生活優游。

張基貼士

場次	正	副	冷
第一場	⑪銀泉（劉同安）	⑫騁馳（告東尼）	①奇利福星（施黎浦）
第二場	①偉寵（告東尼）	⑦好威風（蔡裕意）	③安樂至尊（梁偉德）
第三場	⑦嘉福寶（告東尼）	④雄心（潘納）	⑤億萬金（劉同安）
第四場	⑤上海之星（劉同安）	①屯門（朴仕能）	⑫千面金剛（浩德）
第五場	④山海關（告東尼）	②游龍（莫理斯）	⑨水銀（劉同安）；①紅紫荊（陳子鑑）
第六場	⑬大人物（馬彼得）	⑩心寶貝（潘納）	⑥同德（呂健威）
第七場	⑦冷殺手（告東尼）	③彗星（馬彼得）	⑥人人發（畢奇）
第八場	⑧精趣（畢奇）	⑨順手（王君適）	①青蜂俠（沈集成）

九龍東頭邨二區
流動小販眾多
地方骯髒不堪

東頭村第十八與廿座間的路口變成小販擺賣市場，阻塞交通。

港九新界各處的公共屋邨，均有流動小販隨處擺賣，弄至地方骯髒不堪且阻塞通道，使居民出入深感不便，這情況存在已久，由於各邨辦事處人手不足，故始終沒法整頓。

在九龍東頭村二區第十八與廿座之間靠近東和道的路口，房屋署已在該處豎起牌示，寫着「此處一帶，不准擺賣」，可是小販們却視若無睹，仍照常擺賣，記者曾到現場實地觀察，目睹路口近馬路邊，竟有鷄販在此擺賣，鷄籠多個擺滿路口附近，遍地都是鷄糞，而在鐵欄杆內隸屬房屋署管理的範圍，這裡則有多個固定檔位，還亮着多盞電燈照着營業，賣的是肉類鮮魚生菓和蔬菜，像是一個小市場，這些檔口剛巧位於路口處，對居民出入極受阻礙。

在上述地點的斜對面第四座對開行人路，這裡有很多雜物堆塞，甚至有幾部車輛亦停泊路上，使居民無法通過，迫使要步出馬路而過。

據該邨辦事處經理指出：小販擺賣的地點適在街市附近，辦事處對他們的存在久已密切注意，並常飭令管理員予以驅逐，可是他們每乘管理員防範稍疏，即繼續開檔，驅不勝驅，這些小販雖是固定檔口，但開檔與收檔非常容易，可以隨開隨收，而亮着的電燈亦是從外間駁線供電，辦事處將採取嚴厲行動以對付。

至於第四座對開的行人路堆積雜物及沙石，是由於該路面正進行大翻修，暫時禁止居民使用，以致被人把雜物堆積該處，俟翻修工程完成後，該段行人路將會大為改善。

東頭村第四座對面行人路因路面大翻修，被人堆滿雜物及泊車。（記者張榮基攝）

房署正在新界覓地建遷建區

房屋署現正在元朗，大埔及屯門三區找尋適當地點闢作遷建區，以供今年三月以來所發生的多場大火木屋區災民，在區內自行蓋搭木屋居住。

據悉：當房屋署選擇得適當的地點後，在三個月內，災民便可自行搭屋，但搭屋的面積若干，現尚在考慮中。

遷建區的面積，初步規定約為五公頃，每一公頃的人口密度約為一千五百至二千人之間，即每一遷建區可容納七千五百至一萬人。災民搭建的木屋，必須依照規格，將可蓋搭兩層高。

至於當局對每戶災民給予的搬遷費和搭屋津貼費，現尚未決定，但估計每戶不會超過六千元。

黃大仙衛生環境差
區議會將大力改善

黃大仙地區管理委員會，在推行社區建設計劃中，最重要而又艱苦的一項工作，是怎樣把擁有五十萬人口的黃大仙區的居住衛生環境予以改善。

黃大仙區內有十一個公共屋邨，佔半數是早期的屋邨，居民佔全區人口百分之八十，但他們居住的環境很惡劣，例如橫頭磡邨、黃大仙下邨、慈雲山邨、東頭邨等，公共浴室及廁所很不清潔，經常缺乏鹹水沖廁，各邨都有很多流動小販隨處擺賣，使地方骯髒不堪。

至於私人住宅區的居住環境亦受破壞，例如慈雲山的鳳凰新邨，這裡的僭建木屋也很多，阻塞通道，污染環境，區內更有很多小型工廠發出的噪音，亦使居民飽受困擾。

有百分之十的居民則居於木屋區，估計約有五萬人，木屋區更是惡劣環境的黑點，例如鑽石山的文谷新村一幅官地，垃圾堆積如山，久未清理，大磡村外圍的條溝渠，每逢天雨便起氾濫，而通入該村的唯一道路路面，因日久失修，遍處都出現地洞，雖然合法供電給木屋區的計劃已實施，但大磡村仍常發現有人偷電，情況惡劣。

在黃大仙廿六個木屋村中，足夠食水供應的僅得半數，大部份的食水供應都不足，南山村的居民更常以不潔的山水飲用。

除水電外，木屋區內一般設施如街燈、垃圾站、廁所等都很缺乏。交通方面，新蒲崗一帶的工業區，若干街道的非法泊車嚴重，行人路常被等候起卸貨物的車輛佔據，而沙田坳道與彩虹道，早上的交通則經常擠塞。

此外，正進行清拆的竹園平房區及木屋居民，常投訴黑社會份子在區內活動，包攬木屋僭建，破壞地方環境。

物業被住客濫用
要想收樓看本文

讀者魏先生查詢業主收樓，應採何種步驟，他說：他有一個單位樓宇，年前租給一男子居住，租金由住客按月繳付他的銀行戶口，向安無異，距料最近他發現原住客已遷離，而他的銀行戶口則未收到租金，如是拖欠兩個多月，他又發現，其樓宇常被一個單身女子居住，她打扮得花枝招展，像是幹「一樓一鳳」的勾當，因此他擬將樓宇收回，他有若干問題擬請解釋：（一）他能否以住客欠租或已遷離為理由，申請收樓？（二）他是否有權將單位的門鎖更換，阻止被人擅用？（三）申請收樓的程序怎樣？

據法律界人士解釋：（一）若以住客欠租理由申請收樓，其成功機會不大，因為祇要住客願意補償過去欠繳的租金，他仍有權繼續居住。

至於以住客已遷離為理由，亦非最佳方法，他可以聲稱渡假或因事出外公幹來反駁你申請收樓。

照所述情況，應該用租客未得業主同意而擅自分租為理由，向地方法院申請，相信勝訴機會很高。

（二）目前因為單位仍是租給別人居住，業主是不能將單位封鎖的，否則可惹官司，將來吃虧的還是業主。

（三）如上述的情況，業主是可以向地方法院申請收回樓宇的，在收樓表格上，業主要指出被告人姓名及地址，及將租客或現時暫住在單位內的女子姓名填上，由於後者的姓名流動性大，不妨祇控訴原住客。

法官接到申請時，會細閱有關狀詞，然後發出傳票給被告人即原住客，限期被告人書面答辯，無論法官是否接到答辯書，均會排期開庭聆訊，屆時，業主可親自上庭作供，或聘請律師代為發言。若被告人缺席。法官會判業主勝訴。並發出收樓令，准許收回樓宇單位。

公共屋邨車位租金
由新年開始要加價

公共屋邨的車位租金由新年開始便要加租了，雖然車位的租金比住所單位還貴得多，可是由於求過於供，很多有車階級的住戶，仍希望租得一個車位，以解決泊車的煩惱。

公共屋邨的車位，每年要經過抽籤以定誰屬，由於僧多粥少，當然會有很多人抽不中，最近有位持有駕駛執照的傷殘人士建議房屋署能體恤他們的處境，給予他們豁免抽簽，優先給予車位泊車。

這位身體有缺憾的傷殘人士住於公屋邨，他已領有一個駕駛執照，平時自駕私家車上下班，最近他依循邨辦事處申請明年的車位，並已進行競抽，可是很不幸，他竟告落選抽不中，將來泊車必遭遇困難，故希望房屋署體念他是傷殘之人，特別通融給予一個車位。

據房屋署發言人表示：公共屋邨的車位，必須經過抽簽配給，這是因為邨內車位有限，不足以供應眾多有車階級的需求，房屋署暫時祇規定除在邨內應診的西醫可以豁免抽簽外，其他人士均須經過抽簽，才可獲得車位租用。

發言人續稱：房屋署並訂有規定，若傷殘人士在車輛上貼有傷殘標貼，他們仍可為車進入公共屋邨內作短暫的停泊，但其他車輛則不獲此優待，除租用的車位外，邨內仍有一些公開的車位，以先到先得為原則出租，有關傷殘人士應否獲得豁免抽簽的建議，房屋署於下次開會時將會提出討論，以協助傷殘人士解決泊車問題。

電話投注中連贏
無彩派可查紀錄

姓林讀者由電話投注中了連贏位，但領獎金時，馬會職員竟謂電腦中沒有林君的投注資料，他擬查詢應如何向馬會追討及手續如何？

據馬會負責人解釋：每個電話投注都有錄音，馬迷可致電或致函投注所屬之辦事處或電話要求查聽錄音帶。

另一位讀者張先生中夜馬六環彩，往登記時，馬會職員指稱底單的投注馬匹號碼與跑出相異。其後，張先生向馬會查閱底單，發覺底單副本所顯示的筆蹟與自己填寫的不同，欲要求查閱底單正本。

馬會新聞部一負責人表示，每份投注彩票只保持兩星期，然後就予以摧毀，只有微形副本紀錄。根本底單不會出錯或有人作弊，因為未開跑前，所有彩票已經電腦縮影紀錄在案。

父母雖擁有自置物業
子女亦有權申請公屋

△一位姓廖讀者，他原是平陽村火災災民，後被安置入住大埔漁角臨時房屋區，其對戶一個單位有一名疑是神經不正常的女子，經常騷擾鄰居，大吵大鬧，月前該女子更操刀斬其妻，經已報案，為恐今後會生危險，曾要求辦事處調屋，竟不接受，他想知原因何在？

據房屋署發言人解釋：廖君必須向警方報案，有存案，然後將報案編號交與房屋署，經調查有調屋必要，房署才會考慮。

△黃大仙大磡窩木屋區大火災民讀者陳君投訴，謂他已獲房屋署審查資格，認為他可獲得上樓安置，惟事隔多月，仍未獲配給單位，據房屋署的解釋，則謂現時因沒有適當單位，故無法安置他入住屋邨，並强迫他遷往沙田臨時房屋區，他不滿居於臨時房屋區，故暫住友家，希望房屋署履行諾言從速兌現。

據房署發言人表示，在港住滿十五年而木屋曾在七六年登

發言人續稱，若然沒有適當單位，這類災民亦會再被安置到臨時房屋區居住，若災民堅持不遷入臨時房屋區，可能因此失去安置資格。

△讀者李先生與父母弟妹居於深水埗，而其居住的樓宇是其父以分期付款方式購置，由於該樓宇只有兩房一廳，而他的弟妹又眾多，故居住面積頗覺狹窄，現他欲與女友申請公共屋邨，希望婚後可以搬入公屋居住，現他想知道若其父擁有物業，對他的申請資格會否受影響。

據房屋署一位發言人指出：公共屋邨主要是為居住環境惡劣及入息較低微的家庭提供較理想的居所，故申請公屋的人士其居住面積及入息限額都不能超過房屋署的規定，因此陳先生的父親雖擁有物業，祇要他現居的單位面積及入息限額都符合資格，房屋署也會接受其申請。

至於他婚後是否可與妻子二人申請公屋的問題，發言人解

公共屋邨

地產市最快六個月後始復甦

置地飽富達指樓價增長放緩合理

低潮，短期難望好轉，地產界人士預料最快在六個月後始見復甦。

在過去一年來，樓價平均下挫百分之十至卅左右。

地產市道好景，為地產帶來可觀的利潤，截至八零年第四季止的過去五年間，本港地產業出現史無前例的蓬勃景象時期。

儘管目前地產市的呆滯局面短期難望扭轉，然而，地產商未有出現任何亂子。

新鴻基地產主席郭得勝指出，由於利率走勢未明朗，對地產市道預測將較為困難，假如優惠利率和樓宇按揭利率能回落至十二厘水平，地產市肯定會向好。

又據分析家指出，樓價經大幅度調整後，住宅、商業及工業樓價與其他金融中心如紐約、倫敦比較，依然在高水平徘徊。

八一至八二年度寫字樓單位將增加一百萬平方米，約相等於目前存量的四成。金融業從業員人數年增至百分之十五（今年度增加近四萬），顯示年內寫字樓供應將被「消化」。

港府自七六年開始出售的尖沙咀東部十七處地皮，已發展為酒店、商場及寫字樓中心，其中八個工程計劃信和地產皆有參與，可謂該區發展的翹楚。

港府年內亦為各政府部門以每月二百六十萬的租金，租下帝國中心所有寫字樓單位作辦公室。另又準備以月租二百七十六萬為移民局租下另一層樓宇。

但白德則師樓城地則指出，目前在尖沙咀有四成商舖已租出，但仍未入伙，而中環及其他地區舖位空置率已見上升，惟管理完善的商場舖位則仍見好銷。

工業樓宇及廠房價格已因工業不景而下降，部份地區售價已以廠商能力為標準，而非以市值計算，此可從九龍灣工業地價急跌三點七倍反映出來。

住宅樓宇方面，去年落成總數超過三萬一千個單位，使公私營樓宇單位增至七十一萬五千個，比八〇年的五十九

……的蓬勃發展，去年樓價增長見放緩是完全合邏輯的，並可謂是必須的調整。

他又認為，地產市道循環不息，樓價亦需受供求關係所規限，因此暫時放緩並非「凶兆」。

……望未可太樂觀。

亞洲電腦年鑑稱 亞電腦應用日增

【本報訊】最近出版的一本電腦權威刊物—（一九八一—八二亞洲電腦年鑑），預測亞洲區電腦業將會繼續有蓬勃的發展。

（亞洲電腦年鑑）兼（亞洲電腦月刊）總編輯白志遠表示，由於世界經濟衰退，一年前許多電腦業人士仍未肯定電腦業會受到怎樣的影響，雖然西方國家以往經驗証實經濟放緩期對這個行業無大阻碍，但對於工人工資偏低的亞洲來說，情況是未能十分正確的。

不過，經過調查之後，顯示亞洲區電腦業在過去五年來有穩健的高增長率，新置電腦之每年增幅平均達百份之二十五至三十，而電腦供應商亦如雨後春筍，急劇加入市場競爭行列。

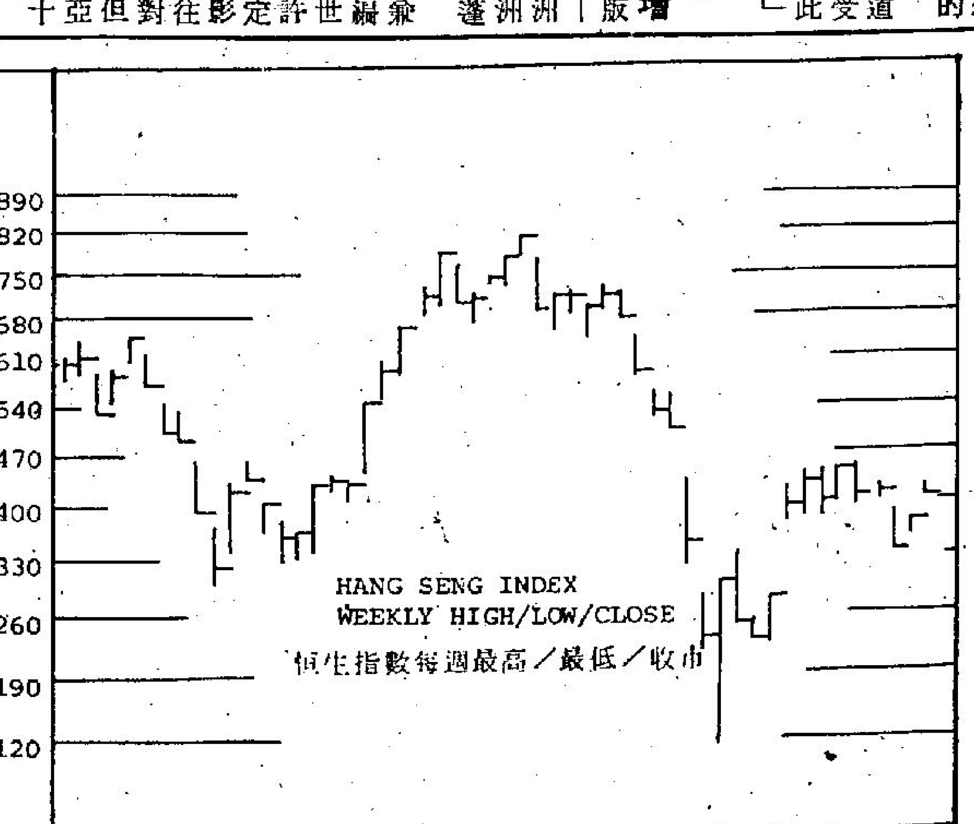

圖表出恒生銀行供應　Chart from Hang Seng Bank Ltd.

上週股份有進取 收市價高出前週

【本報訊】週五為元旦日，故上週只有四個交易天。為首兩天在個別股份帶動下，大市穩步向上，交投亦保持活躍。其後走勢轉趨牛皮偏軟，惟收市價與前週比較仍普遍上升。遠東指數增一二九．一四，以六九四九．六六收盤。

假後股市表現續佳，走勢一般健步上揚，交投亦普遍增多。啓市時市況即呈堅穩，做價緩緩向上，中段後買意漸濃，升幅逐步擴大。下午市道仍俏，雖有局部回吐情形出現，但在堅定買盤支持下，尾市成價仍再進一步。遠東指數上揚一五五．九七。

週二股市先穩後揚，交投保持暢順，早盤大市雖未能承接上日尾盤餘勢再進，惟一般表現仍然堅穩，臨近中午買家復趨活躍，做價大多陸續報高。下午市道仍覺暢好，部份股價續見有進。遠東指數再升五七．七五。

週三股市上落放緩，交投亦略見減退。開盤時市況仍佳，走勢再度有進，惟其後買家逐步乏力，各股表現普遍回順，尾市成價與前比較起跌皆微。遠東指數略挫一四．五三。

大除夕股市僅得上午有交易，市況先穩後順，除個別股份表現較佳外，尾市成價普遍微順，成交量則維持前市水平。遠東指數下跌七〇．〇五。

世界經濟大調整 今年初形勢更糟

【本報訊】「一九八一年對於世界大多數國家來說都是困難的一年。就經濟表現而言，本港的主要貿易夥伴國都不得不作出重大的調整和採取堅決的措施，去對付衰退所造成的災難。種種跡象表明，當世界跨入一九八二年時，形勢將會更糟，估計一直要到新年的下半年情況才會好轉。」

香港管理專業協會主席董建華在回顧過去一年時作上述表示，他說本港經濟向來着重出口，因此在一九八一年中深受世界經濟衰退之害。但是我們的經濟表現仍然較為健全，本港生產總值仍然取得了大約百分之十的增長。這再次顯示了本港居民的創造力量，本港經理的事業干勁。正是這一力量和干勁，使本港能在逆水行舟和風雲變幻中取得了長足的進展。

董氏謂：這些年來，本港經理們適應了時代的轉變，經受了形勢的考驗，並因此而取得了更高的專業水準。形勢要求本港經理更多地經營高度精密的企業，也要求培養更多的青年去開動這些企業的生產綫。所以，幾週前，當政府宣佈成立「職業訓練委員會」，專門為逐步訓練新進技工和技術員時，我們是深受鼓舞的。

他說：所謂精密企業當然不止於製造業。今日的香港，各行各業的公司都需要精通業務的經理去掌管。即使以航運業來說，情況也不例外。現在，當好一名船長，不但能指揮巨輪，從一個港口駛向另一港口。而且要能管理好船上價值連城的資產。

董氏又謂，為着使香港保持繁榮昌盛，我們又須以更大的努力去培養和造就大批好學好求的青年，為高級精密的香港企業配備經理人材。

香港管理專業協會作為一個旨在提高本港管理水準的管理組織，決心在這方面扮演更為重要的角色，不但協助大型企業樹人育材，而且以日益巨大的力量幫助中小型企業，使它們的管理水平也能更上一層樓。

本週港金銀市走勢（十二月廿八日至八二年一月二日）

金市（每兩計）	開市價	收市價	最高價	最低價	息價	飾金價	與上日比較
週一	二七三〇．〇	二七二四．〇	二七三二．〇	二七二三．〇	（去）八．二三	二九二〇．〇	跌二〇．〇
週二	二六八〇．〇	二六九二．〇	二六九五．〇	二六七五．〇	（去）八．一七	二八八〇．〇	跌三三．〇
週三	二七〇一．〇	二六九七．〇	二七〇三．〇	二六九六．〇	—	二八八〇．〇	升五．〇
週四	二七一〇．〇	二七一四．〇	二七二一．〇	二七一〇．〇	—	二九二〇．〇	升一七．〇
週五							
週六	二七〇二．〇	二七一六．〇	二七一六．〇	二七〇二．〇	（去）八．一四	二九〇〇．〇	升二．〇

銀市（每十安士計）	開市價	收市價	最高價	最低價	息價	飾金價	與上日比較
週一	四七〇．〇	四七〇．〇	四七〇．〇	四七〇．〇	—	—	
週二	四五五．〇	四五五．〇	四五五．〇	四五五．〇	—	—	跌一五．〇
週三	四五五．〇	四五五．〇	四五五．〇	四五五．〇	—	—	
週四	四六五．〇	四六五．〇	四六五．〇	四六五．〇	—	—	升一〇．〇
週五							
週六	四七〇．〇	四七〇．〇	四七〇．〇	四七〇．〇	—	—	升五．〇

上市股份上週週息率

股票名稱	收市價	十二月廿四日週息率	十二月卅一日週息率
聯合企業	八．〇〇	七．八〇	七．六〇
凱聯	八．四五	八．二一	八．一七
佳寧	五．五〇	七．二八	七．一五
世紀城市	一．一〇	七．九四	七．七三
長江實業	二一．三〇	二．六四	二．五九
中華電力	一三．三〇	三．九〇	三．九八
中華巴士	一六．五〇	二．二五	二．一八
莊士集團	一．一四	六．四七	六．五三
鱷魚恤	六．〇〇	四．五五	四．四〇
香港隧道	一〇．一〇	一〇．一〇	九．九〇
益大發展	二．三二五	七．二〇	七．二八
遠東發展	二．四二五	六．六七	七．〇一
遠東酒店	一．四四	八．六〇	八．八四
嘉年地產	一．七四	八．二〇	八．一一
鷹君	二．二五	八．〇〇	八．〇〇
青洲英坭	五五．〇〇	二．三六	二．三六
恒隆	六．七〇	二．九五	二．八九
恒生銀行	一二五．〇〇	一．三二	一．三一
海港企業	—	五．六三	—
恒基	三．一五	一〇．四九	一〇．一六
協成行	—	—	—
港機工程	—	八．六二	—
電燈集團	五．四〇	五．五二	五．三七
中華煤氣	二九．三〇	四．一五	三．八二
工商銀行	五．五〇	三．六〇	三．六四
九倉	五．五〇	二．五七	二．五九
置地	九．四五	四．八二	四．七四
信託	八．五五	六．一二	五．九九
滙豐	一四．六〇	四．二七	四．一八
大酒店	五一．五〇	一．八一	一．八四
電話	三一．二五	五．二一	四．七五
油蔴地	七．二五	二．四〇	二．四八
合和	三．七〇	三．〇六	二．九七
新昌集團	二．六二五	五．二四	五．一四
和記黃埔	一七．五〇	二．〇〇	一．九四
國際城市	一．一二	四．〇五	四．〇二
怡和	二〇．一〇	四．二八	四．〇八
怡和證券	一五．二〇	四．三七	四．三四
嘉華	三．四二五	二．九〇	二．九〇
建煌	一．一二	七．四一	七．一四

股票名稱	收市價	十二月廿四日週息率	十二月卅一日週息率
九巴	一四．五〇	〇．七一	〇．六九
遠卡佛	一〇．三〇	六．〇七	五．九五
立興	三．六五	一二．五〇	一二．六八
利興	五．五〇	三．一六	三．二七
廖創興	五．〇〇	三．四〇	三．四〇
美麗華	九〇．〇〇	一一．八九	一〇．九三
南豐	—	六．〇五	—
新世界	五．〇〇	四．五八	四．四〇
東方海外	三．〇〇	一〇．五二	一〇．一七
海外信託	五．七〇	三．七一	三．七五
保華	四．五二五	四．四三	四．三一
聯邦	六．〇五	五．八六	五．八六
生力啤	八．九五	六．三七	六．四八
信德	二．四〇	—	四．七三
先施	六四．〇〇	—	二．三四
星島報業	八．四〇	—	七．六二
信和置業	一．〇八	一一．一一	一一．一一
寶光	四．三五	七．七五	九．二〇
大新	七．二五	一．四八	一．三八
新鴻基財務	六．六五	三．三五	三．二二
新鴻基地產	八．九〇	七．三一	七．一〇
新鴻基證券	四．〇〇	一一．三二	一一．二五
太古洋行	一一．三〇	五．九二	五．九三
太古地產	七．一〇	六．八一	六．七六
大昌	四．二二五	八．五四	八．二八
大生	三．一〇	三．五五	三．五五
泰盛	二．八二五	二〇．五〇	一九．五九
大寶	三．八五	五．一九	五．〇五
友聯銀行	一六．五〇	二．六四	二．五八
華光地產	一．九五	五．七四	五．五九
華光航業	三．三〇	一〇．三〇	一〇．三〇
會德豐A	六．七〇	四．〇〇	三．八八
會德豐船務	五．二五	一一．〇一	一一．四三
南聯實業	三．二五	一一．三八	一一．三八
永泰	六．二〇	五．九二	五．九二
永安集團	—	三．〇五	—
永隆銀行	二四．〇〇	一．四〇	一．四〇
隆豐投資	二．五五	六．二三	六．三四
世界發展	二．四〇	一六．〇〇	一六．六七
世江製衣	一〇．六〇	—	一二．二〇
仁孚	二．四五	三．六四	三．六四

上市公司派息備忘

上市公司	公司盈利	派息	去年同期派息	截止過戶日期
寶光	三三，三五一，〇〇〇	中期息一角五仙	中期息一角五仙	一月廿八日至二月八日
新海康	三八，四五三，〇〇〇	中期息八仙	中期息八仙	二月三日至二月十七日
國際酒樓	三，三六九，四九五	中期息五仙	中期息二仙	一月十日至一月十六日
海南	一三，五一七，七四六	中期息八仙	中期息七仙	一月九日至一月廿二日
茂昌眼鏡	—	中期息八仙	中期息六仙	一月十四日至一月廿一日
邵氏	三二，四七一，〇〇〇	中期息二角	中期息二角	一月八日至一月十九日
南聯實業	五六，七二六，〇〇〇	中期息一角二仙	中期息一角二仙	二月六日至二月十九日
鱷魚恤	一二，二八四，〇〇〇	中期息一角二仙	中期息一角	一月七日至一月廿一日
大元	四，五八〇，五二一	中期息六仙	中期息六仙	一月二日至一月十五日
萬邦航業	四六，五七七，〇〇〇	中期息一角七仙	中期息一角七仙	三月三日至三月廿六日
隆豐國際	二一五，〇〇〇，〇〇〇	中期息四仙半	中期息四仙	一月六日至一月十五日
南豐紡織	五一九，〇〇〇	中期息四角	中期息四角 現金紅利五角	一月五日至一月十六日
鷹君	—	末期息一角二仙	末期息一角一仙	二月十三日至二月廿二日
大昌地產	一四六，九〇〇，〇〇〇	中期息一五角仙 紅股四送一	中期息一角五仙	一月五日至一月十八日
萬業財務	—	配售大業國際股份每二千股配五百六十股每股供七角	—	一月十三日
保華	五〇，九二九，八三〇	中期息六仙	中期息六仙	二月十二日至二月廿六日
遠東財務	—	中期息三仙	中期息五仙半	八二年三月十五日至三月廿三日

漫畫版

「老友，邊種補品見效最快？」

有個開花店的男朋友，生病時氣氛好好多。

「太太，我正在掛念你呢！」

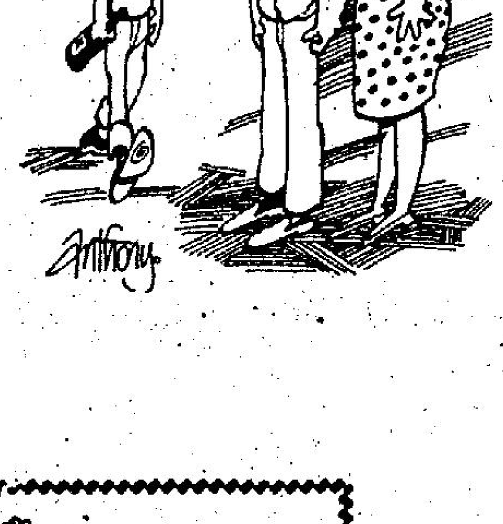

「呢個仔而家至開始教，遲唔遲啲呀！」

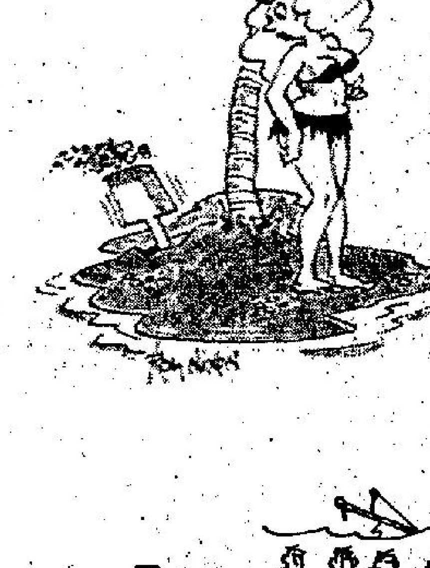

「竟然咁有毅力掘條海底隧道過嚟！」

答應我吧，我已經從一九八一年求到一九八二年了！

・千里傑・

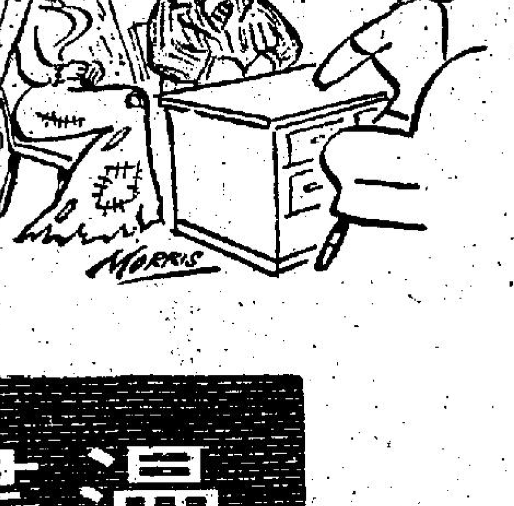

婚姻顧問處裡。新郎：「但冇理由堅持要換件新衫的。」

「唔該俾個救生員牌照我睇睇。」

「不幸中之大幸，是樂隊在我們船上。」

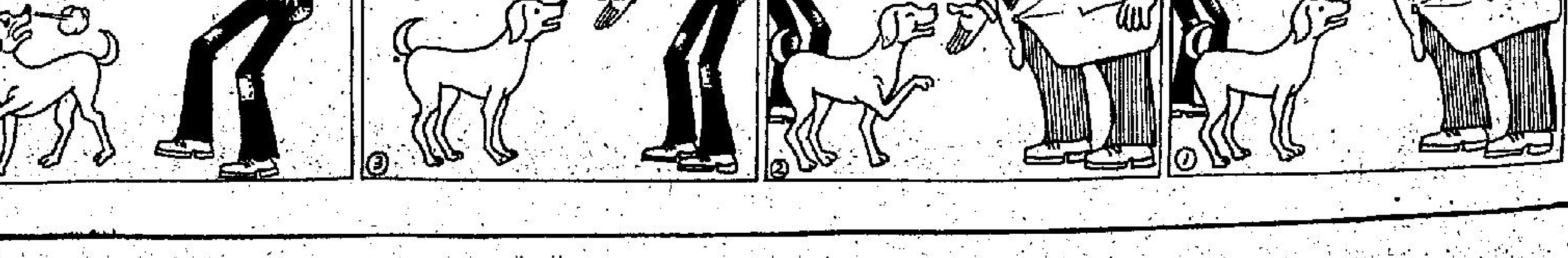

……大嶼山昂平山頂設立。工程費用約一千萬元，五個……傳送便不受高山的限制。

港府發言人指出，在過去兩年，水警輪，軍部與及其他有關部門船隻在採取聯合行動以阻截非法入境者及越南難民時，發覺通訊有困難，特別是一些船隻駛入港灣時，通訊便……

甚麼動物去趕集？　鴨子。

猜謎：頭像烏龍，身像蜈蚣，烏蠅直衝，走路像風（猜交通工具）　火車。

圍棋起源於那一個國家？　中國

圖中國旗上每一粒星代表乜嘢？　一個州

貓為甚麼在暗處可以看見東西？　貓的瞳孔在暗處會放大

……對植物本身還有什麼功用？　發散水份

圖中所見是邊一種自然現象　閃電

我們怎樣稱呼僑居在海外的中國人？　華僑

……房屋署的解釋，則謂現時因沒有適當單位，故無法安置他入住屋邨，並強迫他遷往沙田臨時房屋區，他不滿居於臨時房屋區，故暫住友家，希望房屋署履行諾言從速兌現。

據房署發言人表示，在港住滿十五年而木屋曾在七六年登記的人士其居住面積及入息限額都不能超過房屋署的規定，因此陳先生的父親雖擁有物業，祇要他現居的單位面積及入息限額都符合資格，房屋署也會接受其申請。

至於他婚後是否可與妻子二人申請公屋的問題，發言人解……

香港公共圖書館 HONG KONG PUBLIC LIBRARIES

第四屆省港盃賽首回合今在埔頭上演

「港聯」大軍羣像

嘉納　梁帥榮　韋伯　蔡育瑜　陳世九　池一坡　黎永昌　胡國雄　沙尼　烈治

港聯作戰經驗豐富 「廣東腳」却靠鬥志 加上天時地利主隊應勝

戰國策

每年一度「省港盃」輪迴報聘足球錦標，今屆第一回合是在港舉行，下午三時半在大球場上演，是由港聯隊出戰廣東隊，一時並加插港、澳裁判對壘序幕，門劵分收卅五元、卅元、廿五元及廿元四種。這項「省港盃」足球錦標賽，是採用主客方式輪迴報聘演出，兩仗得失合計誰能奪標，前年廣東隊曾兩勝港腳奪標，去年港腳則是一敗一和，在過去三屆中客隊曾奪兩屆冠軍，主隊僅奪一屆，如港聯會奪魁，成為各勝兩屆。

在過去這項「省港盃」是由香港迎戰，但最近本港由於太多外來球員來港搵食，使本地球員老的已退化，亦乏後起接班的，於是就變成青黃不接，所以今屆這項比賽亦派出一支華、洋混成旅迎戰。今次這支港聯隊是以精工為骨幹配合其他各隊好手而組成，平均實力頗為不俗，但僅作兩次操練，担心者是否有默契演出。

由於「廣東」隊有多名球員入選代表隊與紐西蘭爭世界盃出綫權不能來港演出，故此今次來港報聘的廣東隊與去屆面目全非，大部份都是青年球員所組成，雖然鬥志堅強及體力充沛，但缺乏國際賽經驗而吃虧，今來港報聘演出，更是失去場地之利及遇上身材高大港聯的一羣洋將，「廣東」隊除非今仗有超水準演出，否則今次來港演出料也難獲得甜頭。港聯隊各洋將身材高大，而且作戰經驗豐富，門將嘉納演出穩健可靠，前鋒更擁有現時本港最快速踢法的一雙翼鋒，「廣東」隊今仗能否將其抵禦亦成問題；同時港聯隊更有胡國雄及迪比兩名近況奇佳的中場，隨時均有過關斬將的遠射叩關本領，何況更加上天時地利及人和等利，從任何角度而觀，港聯隊應可順利獲得今仗第一回合之勝利。（查理士）

港聯領隊「肥山」（左）與副領隊張志威賽前向各將鼓勵，今仗面子有關，非贏波不可。

有利條件集于一身 港聯隊首回合應贏 只可怕華洋球將欠默契

有何所見

港聯隊昨午在旺角球場進行省港盃備戰的最後一課，今午於大球場迎戰廣東隊。希望先得「甜頭」。

昨午四時港聯隊入選球員齊集，教練陳輝洪，精工隊長胡國雄及球員韋伯因小保加訪港的比賽，[illegible]因在荷蘭的母病已於上月卅一日返回荷蘭，申請免役的流浪仇志強缺席。

昨午副領隊張志威到場監操。

各球員在四時十五分起分成兩組練習落磨也作為熱身運動，教練陳輝洪雖未到場，但各球員已依照事前吩咐的課程，自動自覺進行操練。

經個多鐘頭後，陳輝洪與胡國雄及韋伯才到場，並加入大隊操練，先作跑圈熱身，後作短[illegible]：港聯隊為第二次集合操練，也是最後一課，各球員狀態甚佳，個人技術不錯，只是憂心華將與外援事前仍欠缺合作機會，在默契方面臨場時可能脫節。

「陳洪」繼表示：今午陣容編排以球員本身慣踢位置為主，非至不得已時將不改變陣容。

「陳洪」又表示：如球員充滿信心，臨場表現出水準，今屆奪標機會很大。

陳輝洪又說：廣東隊今屆有幾個球員入選中[illegible]中加入不少新血，平均年齡廿一歲，據傳表現不錯，但踢法則仍未清楚，但祇知他們氣力不差，港聯隊會踢得較為吃力。

「陳洪」又說：以現時港聯隊之人腳，和佔主場之利，加上足總的贏波獎金每名球員有一千元，而且可能仍有增加，首回合取勝信心十足。

由於本屆省港盃雙方協議，港聯的配搭為六員華將及五名外援，主隊教練陳輝洪的排陣「[illegible]蔡育瑜、池一坡，中場迪比、胡國雄、陳世九、黎永昌，前鋒沙尼、烈治。（丹尼）

荃灣會新年聯歡

荃灣會昨日在顧連俱樂部舉行新年聯歡會，歡宴該隊職球員，主席周厚澄及領隊鍾偉平等在宴會上勉勵球員再接再厲爭取佳續護級。副領隊黃根旭表示，荃灣近期補充實力之後，陣容增强，而球員的狀態及士氣均提高不少，最近三場賽事戰和愉園、寶路華，擊敗保濟，護級信心大增，本月十八日將出戰榜首的精工，雖然對方實力强勁，但己隊仍有信心搶分，如果球員繼續保持鬥志及狀態，加强戰意與合作，並非沒有機會在强隊腳下取分。

他透露為使球員之狀態及合作性增强，荃灣連日來仍保持正常的操練，至本月十五日將拉隊赴烏溪沙集訓三天，作好備戰工作，力求一舉挫敗精工，最低限度亦要搶得一分。

港聯「廣東」陣容

（港聯隊）

嘉納

池一坡　韋伯　蔡育瑜　梁帥榮

黎永昌　胡國雄　陳世九　迪比莊

烈治　沙尼

（廣東隊）

鍾小健、何錦倫 [illegible] 曹揚 [illegible] 黃德保、[illegible]

隊長蔡育瑜的睇法 客軍鬥快靠氣力 技術精微未到家

今仗大勢

今屆「省港」盃賽，足總派由港聯應戰，昨晚在珠城樓頭，據熟識客軍情形的港聯隊長蔡育瑜表示：今次客軍與往年接觸之球員，僅葉細權與何錦倫兩人是舊將，押住陣腳外，其餘均港人入選，大部份是人面已非，因此，肯定客軍踢法是快速鬥氣力，多過鬥技術的情形居多。

客軍今番既以大部份年青球員為班底，而港聯教練陳輝洪表示：港聯上陣之初，運用鬥港鬥技為上策，換言之，祇以智取，不以力敵，即不與客軍鬥放，以免消耗氣力，事關對客軍底實未悉，當然吩咐所有華洋衆將，切勿稍存輕敵之心，然後在較量中，採以不變應萬變之策為宜。

陳教練強調稱：自感於港聯鋒將身型較客軍衛將為高，因此踢爲不妨採長傳高波，先以頭球攻堅的踢法去發揮威脅，到了下半場探悉對手如何踢法後，下半場才再施用其他策略，徐圖破敵良策。

港聯今次操練，態度，似乎悠閒，但對于鍛練體能則十分重視，練氣亦特別注意。

黃軍偉是廣東最佳神射手 今仗必給主隊較大威脅

從橫談

參加「省港盃」賽首回合賽事的「廣東」隊，昨晨乘搭直通火車自穗抵港，陣中果然沒有容志行等五名中共隊球員在內，其餘較早前寄港名單內的十七名球員，則有隨隊。

教練洗迪雄在車站接受訪問時表示：雖然這次來港沒有五名「中共腳」在陣，廣東隊的攻擊力及平均技術略為削弱一點，現時陣中以老帶新，新人成熟很快，整體作戰及配合方面相當良好，經過全國聯賽磨練，相信比有五名「中共腳」在陣時的實力相差不遠，事實上「廣東」隊這個陣容，在全國十六支甲組隊中，本屆聯賽獲得第四名，成績不俗。

洗氏特別向記者提及他們的新秀，中鋒黃軍偉是後備「中共腳」，去年聯賽共射入廿五球名列首席射手。兩翼黃德保及吳育華能合作純熟，快速而靈活，滲入能力强，相信他們的作用不差於古廣明。中場謝志雄穿針引綫，輸送力强而起組織作用，假以時日將可媲美容志行。一條後衛線新老配搭，防守及助攻均有一定的質素，因此他認為港聯隊雖强，他表示未必可輕易取勝以新人為主的「廣東」隊。

洗迪雄表示今日對港聯的陣容尚未決定，但近期廣東隊的正選陣容如後：門將吳亞七，後衛鍾小健，何錦倫，池明華，葉細權，中場曹揚，謝志雄，王惠良，前鋒吳育華，黃軍偉，黃德保。

男女子籃球聯賽 今續有三仗在九伊舉行

籃球圈

籃球聯會今日續有三場甲組賽事在九龍伊館舉行，女子甲組：下午六時半南華對悠悠。男子甲一組：七時半南華對僑聯，八時半南青對均安。門劵五圓。籃聯屬會及學生優待劵二圓。

女子甲組南華對悠悠，本屆南華後防增加了朱敏思，悠悠鋒線却因尹丹雅離隊而少了一個射手，形成此消彼長，悠悠上仗力戰敗於安青，表現雖不俗，南華挾擊敗聖瑪加利的餘威，以求再捷，似佔贏面稍高。

男子甲一組，南華與僑聯實力接近，勝負關鍵決於臨場表現。另一仗均安可壓倒南青。

昨晚有五場甲組籃球賽，分別在九龍伊館及界限街體育館上演，九龍伊館三仗：女子甲組均安勝安青六十四比四十八（上半場廿九比三十二）男子甲一組德祥勝藍合七十六比六十三（上半場三十八比三十五），警察勝思遠九十四比八十三（上半場四十七比三十四）。界限街體育館兩場男子甲二組，自力勝傑志六十一比四十二，荃灣勝旭暉五十四比四十二。

英國足總盃第三週賽事 乙組又多打低頂班

【倫敦三日綜合報導】英國足總通常都是冷門隊伍的爆冷溫床，週末的第三週賽事亦不例外。若干甲組隊伍曼聯、諾定咸森林、修咸頓和史篤城都分別被乙組隊伍踢跨。球星加盟的曼聯隊在韋福以零比一敗北，森林隊全場以一比三受挫於城士咸，修咸頓亦以同樣比數負於李斯特城，而史篤城則以零比一負於作客的諾域治熱刺。

但若干甲組隊伍可晉身第四週賽事，西布朗以三比二擊敗乙組的升班熱門布克賓，開賽僅廿分鐘，西布朗已經以三比零領先。但下半場布克賓連進兩球，可惜為時已晚，雖然於末段攻勢凌厲，仍以二比三受挫。

其餘高雲地利以三比一勝錫週三晉級，葉士域治亦勝伯明罕三比二，曼城以三比一勝加地夫。

蘇聯隊進攻面目一新 後防組織亦仍舊穩勝

世界足球

【莫斯科路透社二日訊】以往的蘇聯足球是很難打敗的，但是同樣地也很難看得入眼，他們是高度緊密及戰術化，就像是棋王大賽那樣步步為營，完全缺乏氣質。

可是在現任國家隊領隊貝斯哥夫領導下已經改變，在今年夏天在西班牙的世界盃決賽週，蘇聯可能是最令人興奮的一隊。

在一九七九年接任的貝斯哥夫是以歐洲盃賽冠軍盟主迪比利斯戴拿模的優秀個人技巧建立了一支刺激勇敢的球隊，當然也加入了聯賽冠軍基輔戴拿模的實力。這混合令蘇聯在第三組的八場外圍賽保持不敗，射入二十球，祇失兩球。

而且在八一年的歐洲足球先生選舉前十人之中，佔得三席，基輔翼鋒布洛堅排第五，迪比利斯的辛基里亞及齊華士分別第七、八。

布洛堅是七五年歐洲足球先生，他與辛基里亞的合作是致命配搭，布洛堅具高速及盤球技巧，廿四歲的辛基里亞是蘇聯本季首席射手，共射入廿三球，其中七球是在歐洲盃賽冠軍盃射入，在世界盃外圍賽射入五球，捷克隊長尼浩達也是一位前鋒，他推崇辛基里亞謂他開始光芒四射。

辛基里亞被人將他與前西德國腳「轟炸機」穆拿比較，但他却不喜歡。他承認他曾一度模仿，但他補充說：「足球是在改變中，穆拿當年祇須射球，可是今日不論你踢甚麼位置，都要懂得傳、盤、搶、製造空檔，然後再射門。」這兩位前鋒再加上中場的基輔巴耶克及迪比利斯的基比安尼支援，實在如虎添翼。

光頭佬基比安尼完全不似一位運動員，但是他的四十米長傳以及突擊時的高速配合，實在無人能出其右。

巴耶克是死球之王，他可以準繩將球傳交在門前接應的隊友頭上。

貝斯哥夫並慶幸還有一位中場天才，莫斯科斯巴達的加洛夫，迪比利斯的達拉塞里亞，基輔的比斯諾夫也都在爭取其中一位。

港聯於備戰「廣東」隊的練兵時候，開操前，領隊「肥山」與全軍合影，各將赳赳雄姿，預料今仗必奏凱而歸。

工商晚報

工商晚報新面貌

經濟兩大版 專家論股市 每日上午收市價位刊齊

數位名馬評家 提供搏殺貼士

馬圈新聞 為你報導

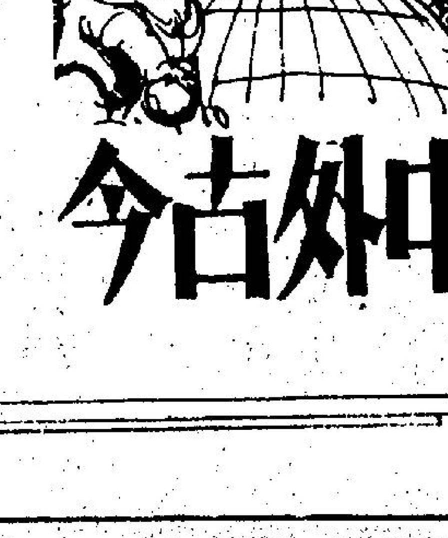

每週一、三 分析世界大事 中外奇趣摘錄

下午茶

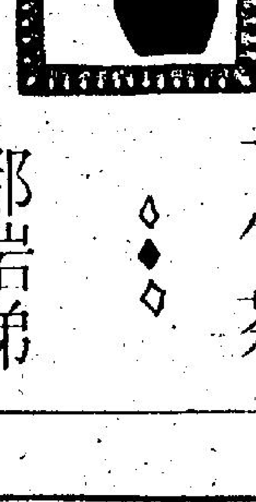

消閒副刊 下午茶 都啱睇